中報

第二萬五千零三十號
發行人 陳景韓
今日本報貳張半
每份售價國幣二千一百元（外埠另加郵費）
地址 上海漢口路三〇九號 電報掛號 七六八〇 電話 九二三四八四號線
內政部新登記證京警滬字第十一號 中華郵政特准掛號立券總包寄送之報紙

韓國問題談判益僵
蘇代表團撤回平壤
我國主張提聯大會討論

〔合衆社漢城廿日電〕韓國美蘇混合委員會蘇聯首席代表希鐵柯夫（見圖），廿日下午一時口頭通告美方代表勃朗少將稱：蘇代表團已奉命撤回平壤。在簡短之聲明中，希鐵柯夫指責美國代表團所採取之立場，使實行莫斯科決議成爲不可能，而蘇聯代表團則已「盡一切之努力，以加速莫斯科協定之實施：：並在一臨時韓國民主政府下建設團結獨立之朝鮮」。

按在上星期六第六十二次（即末次）之混合委員會中，美方曾建議暫時休會，靜待聯合國委員會之處理，然廿日希鐵柯夫之聲明中，並未說明蘇代表團之撤退是否爲接受美方之提議。漢城美軍政府高級官員一致認爲：蘇代表團乃不滿混合委員會之工作，而片面決定撤退者，蓋㈠蘇聯在南韓積極活動之間諜網被揭露，㈡希鐵柯夫之聲明中，企圖將委員會失敗之責任完全諉諸美方。

王外長發表聲明
韓國應早予獨立

〔聯合社紐約十九日電〕中國外長王世杰，十九日在此就韓國問題發表聲明，主張韓國撤兵問題由聯國大與莫斯科協定四簽字國協商決定，其全文稱：「韓國前途對於中國關係重大，中國人民及政府常謂，韓國人民應早予以完全獨立。自開羅會議至波茨坦會議以至莫斯科會議，中國對於此種主張始終不變。所惜兩友邦佔領兩年之後，韓國臨時民主政府仍未成立，美、蘇兩國聯合委員會迄今亦一事無成，即韓國各民主黨及各公團代表應以何種基礎與之協商，亦未成立協議。混合委員會談判現已陷於僵局，此則必須加以打開，兩佔領國或莫斯科協定四簽字國如無法成立協議，則惟有將此問題移交聯合國大會討論。蘇聯政府業已提議，美、蘇兩軍同時退出韓國領土，中國對此甚表贊同。惟美、蘇兩國對於韓國人民及莫斯科協定其他兩簽字國負有重大責任，因之必須確保其軍隊撤退不應陷韓國於無政府狀態或引起內戰。聯合國大會如決定襄助解決韓國問題，則中國政府同意撤兵，日期及條件由大會予以決定，或由大會指派代表與莫斯科協定四簽字國協商決定之。爲韓國人民福利計，並爲世界和平計，莫斯科協定四簽字國必須彼此信任，且須對於聯合國機構具有信念」。

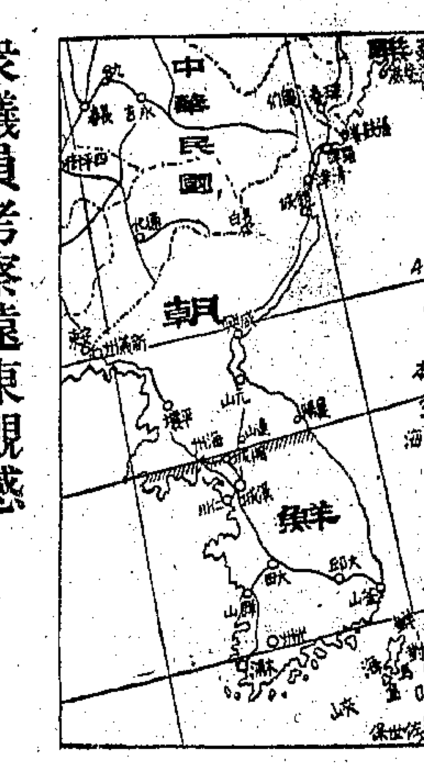

衆議員考察遠東觀感
主張美立即援華
參議員布魯斯特促請重視亞洲

〔聯合社檀香山十九日電〕衆議院軍事委員會代表赫斯及赫伯特赴遠東考察回國，十九日在此發表觀感，主張美國立即援助中國政府，退出駐韓美軍，保持琉球爲美軍基地。以言朝鮮，如因美軍撤退引起革命，縱其打一出路可也。

〔合衆社華盛頓十九日電〕美梅蘭州參議員布魯斯特十九日稱，美國援助中國對共產黨作戰，與馬歇爾援歐計劃有同等重要。渠將要求國會對此事與歐洲復興計劃，同作考慮。渠稱：「亞洲之安定，係繫聯政策中最弱之一環。如吾國在歐成功而在華失敗，予不知此對美國將有何種利益可言。過去兩百年來，美國全部外交政策，皆包括門羅主義之內。如吾人對下一世紀預作展望，吾人可以一語概括，即必須有一強大之中國。」布魯斯特稱：「麥克阿瑟了解東方，正猶如東方之了解渠本人然。予曾告總統，如渠任命麥帥負責，則在中國長城以南，將無一共產黨生存。」（美報評蒲立特建議，列二版一欄）

美將領意圖
佔有琉球島

〔中央社東京廿日電〕美駐東京將領認爲我行政院長張羣所提出將琉球歸還中國之要求，實係一難題，蓋渠等認爲大琉球島，係美國在最西方之防衛要地。據最近訪問美遠東基地之美記者稱，多數駐東京，關島及太平洋基地中之美軍將領，均認爲大琉球島，係美國在遠東防務中不可或缺之一環。美遠東區空軍司令懷赫德，曾談論及八至十年佔領琉球本島計劃。美戰略航空隊司令凱尼亦曾於最近訪問東京時告記者稱，大琉球島係在美國在遠東第一綫防務區域之中。據上述之諸美記者稱，該島上已滿佈永久性之種種設備，美軍在太平洋若干其他地區中，多僅建立臨時性之築物，但在大琉球島上，則建水泥建築跑道及營房，且正從事與築軍官家屬之永久住宅。據該諸美記者稱，自大琉球島上之建築及種種準備工作觀之，可知美將領準備永久佔領該地。

聯總今後對華工作
遠東會昨商討

〔本市訊〕聯總遠東區委會會議，昨晨十時在中國銀行大樓召開，由聯總署長魯克斯將軍致開會詞，顏惠慶任主席。參加者有中國代表向景雲，美代表甘柏德，英代表邢德女士，蘇代表西門斯，法代表貝特丁，荷代表史右克，澳代表胡頓，印代表聖納爾，加拿大代表李貝爾等。此次會議召開，因值魯克斯將軍來華之便，特由魯氏參加討論聯總結束之事宜及今後聯總對華之工作，因有關聯總內部各種問題，故此次會議純屬一種不公開之會議，內容亦不予發表。但魯克斯將軍定今（廿一日）晨十時半假新亞飯店招待記者，屆時對聯總之今後計劃將有詳細報告。魯氏於本月八日來華，至今任務已大致完畢，定廿二日乘機返美。（全國漁聯會向聯總建議改善漁業善後工作消息刊二版四欄）

接辦救濟業務
社會部與行聯總會商 決定初步辦法即實施

〔本報南京廿日電〕關於行總結束後其剩餘款項及物資三萬餘噸之承接及救濟部份業務之繼續，前經政務會議於九月十六日議決，由社會部受理後該三方面已於迭度會商，決定初步辦法，即由行總聯總社部三機構各指定人選，成立兩小組，一組至青島轉華北，一組至漢口轉華南，視察現尚散存各地物資及款項之實際情況，並與各分署首長會商辦理交接之各項技術問題。此項初步辦法，定廿一日由行聯總及社會部在滬再次會商後，即可確定付諸實施，社會部參事鄭若谷已於廿日夜車赴滬參與會商。

英訪華團今來滬
昨由津飛抵杭遊覽名勝

〔本報杭州廿日電〕英國會訪華團一行六人，廿日午自津飛抵杭筧橋機場，下午往靈隱寺遊覽，晚間由省府在中央銀行大樓設宴招待。該團定廿一日赴滬。

〔本報訊〕英訪華團將於今晨抵滬，上午十時即往拜訪吳市長，十一時半在市府禮堂招待記者，下午一時由市參議會潘議長假座康樂酒家設宴歡迎，請柬昨已發出，顏惠慶，王寵惠及程天放等，亦將以來賓身份應邀出席。餐後將分別與本市英僑團體代表會面，下午六至七時半由英駐滬總領事與領夫婦在英領事館舉行酒會招待，晚八時各議員參加與市長夫婦宴。

〔本報天津廿日電〕津輪船業公會對亞蒙迭談外輪航行我國內河作緊急決定，亞蒙言論漠視我國主權，航業界應嚴正表示，糾正其錯誤觀念。

主席抵平

〔路透社北平廿日電〕蔣主席率隨行人員於十九日下午抵北平。可靠方面謂：主席將召集軍事首長會談，可能再往瀋陽一行，約兩三日後可返南京。

吉長國軍堅强阻擊
德惠保衛戰已達最高潮
熱邊阜新煤礦被匪侵陷

〔本報長春廿日電〕陳兼主任電梁華盛曾澤生，令堅守吉林，靜待援軍。吉市邊緣戰火猛烈燃燒，但國軍鬥志堅強，吉市安全絕無問題。吉西南匪沿吉濟綫北移，對位於吉西南而爲東北數大城市之光明與動力源泉地之小豐滿威脅至大。

〔又電〕長市外圍匪股時有竄擾郊區之事，但爲數寥寥，一經國軍出擊，多即回竄。目前長市東南三大屯，南面之大南屯，西面之大嶺一帶均無匪軍兵盤據。故一般判斷匪現無意於長春。吉長鐵路已被匪徹底破壞。據悉：沿綫十里內人民均被發動，齊力毀路，而九台更遭計劃性之破壞。德惠保衛戰現達最高潮，匪昨五次進攻皆爲守軍擊退，今日匪繼續攻擊，砲戰熾烈，但軍民合作無間，對來犯之匪迭予重創，現該城守軍已受嘉獎。

〔又電〕長春廿日下午一時零五分起斷電，全市電燈失明，電車停駛，電力局於下午五時四十三分起以火力發電，供應一部份電流。至停電原因，係爲小豐滿輸電綫被匪破壞所致。長市煤廠存煤府今日起凍結，俾作合理分配。營城煤礦業於十七日下午一時完全爲匪控制，礦中員工四散奔逃，礦中情形刻猶未悉。

〔本報瀋陽二十日電〕東綫撫順東北營盤附近仍有激烈戰事，國軍二十日下午二時收復撫順東章黨站。西綫遼熱邊境之阜新及煤礦各據點，迄十九日不幸被匪攻陷，錦承綫北票東南十五公里金嶺寺十九晚亦陷匪手，該地爲北票咽喉，北票亟危。按阜新有六礦，日產煤五六千噸，主礦在新邱，日產兩千噸，此次被匪侵踞後，已被澈底破壞。

〔本報瀋陽廿日電〕東北煤荒嚴重，吉長間日產千噸之營城子煤礦陷匪手，吉長兩地百萬市民失卻溫暖保障。遼南地區刻因煙東日產五十噸之復州煤礦及通化五十噸之本溪新煤礦失守，北票危困，尚未復工，撫順告警，產量銳減至千噸，本溪則自顧不暇，僅烟台一礦照常生產，且各礦自用機車被徵作軍用，各處交通頻遭破壞，運輸困難，瀋陽煤荒嚴重程度不在吉長之下。

〔聯合社北平廿日電〕據東北來電：局勢又轉趨嚴重，長春外圍堡壘已有數處失守，共匪對吉林長春作大包圍，吉長鐵路被切斷數處。惟長春吉林兩地，雖三面被匪包圍，居民並無驚慌，表面上一切如常。

平保綫戰局急轉直下
漕河東國軍會師
石莊北上國軍已越望都

〔本報保定廿日電〕平漢北段戰局急轉直下，平保間南北國軍今午已會師保北漕河東岸，惟軍方尚未證實。又固城漕河間鐵路兩側殘匪各縱隊主力，已紛撤徐水西大王店，並迂迴向滿城逃竄。都中間地區，刻傳平保間一部國軍已尾追至保南方順橋西側，與自保南下及石莊北上國軍完成對匪三面夾攻態勢。軍息：方順橋附近今午已起激戰，保垣可聞砲聲。

〔又電〕石家莊國軍一部沿保石路北上，今晨已越望都。保定國軍南進，午已抵保南五十華里之方順橋附近，準備與石莊國軍會師。又保石間刻已無大股匪軍，石國軍北上，邊走邊打，戰時約十日，沿途均未停駐，迄今石門孤懸年餘，此次國軍出擊，係首次對外取得陸上聯繫。

〔本報北平廿日電〕平漢北段越穩定，徐水共匪一部回竄高碑店，前阵一度緊張，今晚漸鬆弛。

〔本報北平廿日電〕關係方面息：冀省共軍約二萬人，竄至冀中新安，任邱地區。林店高碑店間又有三處被破壞。

王叔銘抵京

〔中央社南京廿日電〕空軍副總司令王叔銘，廿日下午五時半專機由平經青島返抵京。王氏係於日前飛瀋陽視察該地空軍及指揮作戰事宜，於昨日離瀋者，東北目前戰局，因空運力量之加強，國軍得以源源由關內運抵錦州，同時空軍之戰鬥力量，亦已獲得增強，由於陸空作戰之配合，已使東北國軍漸採主動，得居於有利態勢。

晉南匪圍犯運城

〔本報太原廿日電〕圍運城匪又增千餘，連日挖地道，迫近城垣，十八日晚猛犯池神廟、職校間國軍據點，死傷三百餘潰退。夏陵十八日又陷匪。

蘇北清剿戰趨烈
軍方飭沿江各縣警戒

〔本報鎮江廿日電〕蘇北兩泰靖（江）如（皋）清剿戰日趨激烈，由泰興靖江出擊之國軍，前日已將逃匪靖江陳港之殘匪擊潰，同時，泰縣丁縣長亦親率團隊五千，至野周莊以北會剿殘匪，在楊家莊斃匪五百餘名。軍方恐敗殘之共匪渡江南竄，已電飭沿江各縣加意堵截。

威海衛國軍出擊
西南高地全克復

〔中央社青島廿日電〕威海衛國軍十九日在空軍掩護下，全面出擊，將西南高地各要點完全克復，確實鞏固威海衛安全。

〔本報兗州廿日電〕匪當中軍區一、四、五、三個警備團及溜博獨立營，合約五千餘，十九晚起突向張店益都間金嶺鎮車站來援，迄二十夜戰事仍繼續進行中。

國軍克安新韓城
蘇皖邊匪越津浦路西遁

〔本報徐州廿日電〕豫東國軍十九日收復柘城，陳匪六、八兩縱隊兩萬餘，竄抵鹿邑，國軍跟踪追擊。

〔中央社洛陽廿日電〕國軍十九日晚六時克復新安縣城，殘匪狼狽向西潰竄，國軍跟踪追剿。

〔中央社西安廿日電〕國軍於十九日上午十時許克復韓城。

〔本報蚌埠廿日電〕集結蘇皖邊境宿縣、靈璧間之陳毅部第三縱隊，被國軍圍殲，死傷三千餘，殘部千餘，十九日夜竄至津浦路龍王廟，企圖越路，駐軍迎擊，匪復南竄，廿日晨終越路西遁。被地雷炸壞之津浦路鐵橋，蚌站派員工往趕修，廿一日可能修竣通車。

〔本報徐州廿日電〕陳匪三縱隊第七、第八兩師萬餘人圍竄蘇北未逞，十九日上午由曹村南之大寨圍及夾溝南李家莊回竄津浦路西，廿日竄蕭縣之青龍集，擬與該縣之匪溪口一帶，國軍正向其南北夾擊，該匪有回竄魯西之勢。

〔本報新浦廿日電〕固守南新安鎮國軍，以一營兵力擊匪兩旅之衆，終以衆寡懸殊，退出市街，轉移新陣地。

中港經濟協定即公布
主要爲防止走私
並規定港粵經常交換非管制物資

〔本報廣州廿日電〕中港經濟協定，據透方息，已於十五日在港正式簽字，三五日內即可公布。該協定全文正副本各三份，現分存於港政府，財政司，出入口署三處。據傳出主要內容包括：㈠增加關務，㈡自備外匯輸入，㈢放寬限制，㈣加強緝私等項。此間經濟界靈通方面稱：該協定大致已洽商完竣，祇有若干枝節問題，因與華南經濟有切實之影響，尚待斟酌，但週內即可公布云。該協定之主要目的爲防止走私，發展正常經濟，輸出入貿易以及管制外匯等。目前粵港商人對此協定均表贊同，寄予莫大希望。港粵部份商人且按兵不動，靜候該協定公布後發展大交易。港商則紛紛進貨，因彼等認爲將來輸入成本減輕，各貨去路看好，必告上漲。聞該協定關於貿易部門規定粵港雙方經常交換若干不在管制範圍內之重要物資，故衆信該協定實施後，粵港商務將趨好轉。

復興粵農村
宋子文令擬計劃

〔本報廣州廿日電〕宋子文對粵省破落之農村狀況極表關懷，廿日特令地政局及省地政學會會商，即擬定復興粵省農村計劃及發展農村經濟辦法，以便短期內施行。宋氏昨並電約中國蠶絲公司經理葛敬中來穗，商討粵蠶絲改進及推廣辦法。

書面談話
四監委發表

〔本報南京廿日電〕上海物價近來波動甚烈，對其原因之分析，各方均有意見發表，記者頃訪最近調查外匯使用情形何漢文、王冠吾、杜光塤、谷鳳翔四監委，何等當發表聯合書面談話，原文如下：（下接二版一欄）

民社黨國大代表
候選人尚未提出

〔本報南京廿日電〕民社黨國大代表候選人名單，迄廿日晚尚未提出，該黨戢翼翹、孫亞夫於廿日晨自滬抵京，携來該黨中常會對此事之書面意見交徐傅霖、蔣勻田，即以書面意見交出，盼國民黨對此增加若干名之數，記者，談載對西百名之數日不堅持，惟對政府原稱可保證之數，亦不能表同情。茲悉：政府原意約在二百名，該黨可退讓之數

京黨團統一完成
執監委昨日宣誓

〔本報南京廿日電〕京市黨團統一完成，全體執監委宣誓典禮二十晨舉行，蕭贊育主席，中央派張繼，吳鐵城，狄膺，袁守謙等蒞臨監誓。

〔本報張家口廿日電〕今晨九時察省舉行黨團合併儀式，傅作義出席致詞，認爲黨團爲一個主義，一個領袖組織，合併爲自然。

〔本報昆明廿日電〕滇黨團合併事已趨具體，廿日午召開統一委員會，並經中央正式發表鄧飛黃爲主委，王政副之，書記長龔伯晉，沐從規副之。

綏蒙政會新址
擇定設公廟子

〔中央社歸綏廿日電〕綏境蒙政會秘書長巴文峻，十九日由伊盟郡王旗來綏，與綏蒙會常委榮祥，委員經天祿，胡鳳山等商綏蒙會遷移地址事，現決定綏蒙會新址設於包頭五原中間之公廟子地方。

中執會暨中政會
兩副秘書長就職

〔中央社南京廿日電〕新任國民黨中央執委會副秘書長鄭彥棻及中央政治委員會副秘書長洪蘭友，今日分別就職。中央黨部秘書處暨中政會秘書處今日下午三時聯合舉行茶會表示歡迎歡送之意。吳秘長鐵城並出席致詞。

國際難民組織
遠東區會工作
王人麟對記者談話

〔中央社香港廿日電〕新近成立之國際難民組織遠東區籌備委會代理主委王人麟，今晨於記者招待會中，對該委會之活動範圍，曾提出綜合說明。王氏稱：該籌委會係聯合國成立之特別機構，專門處理前爲聯總及行總所負責之遠東區流落人民，總部設日內瓦，上海及香港則設有支部各一，上海及香港兩支部之下，設有廣州，汕頭，廈門，及福建四分部，將來遠東方面待辦之主要工作，爲負責現尚流落上海之外籍僑民一萬二千人之返鄉與安居，及負責原僑居東南亞各國，現尚流落汕頭，廈門，廣州，福州等地，佇候遣返之華僑之遣送。王氏今午赴廣州，再轉廈門，汕頭，福州等分部視察。

共匪區域內
無政治自由
淡前參贊匪區歸來談話

〔合衆社南京二十日電〕前澳洲駐京領事館新聞參贊凱恩，頃自中共區遊歷七個月歸來，告合衆社記者稱：中共黨內一部份人仕極其國家主義化，反對與蘇聯接近，中共區內無眞正政治自由可言，關於批評政策之執行亦屬有限。反對中共行政者則不容忍。（下接二版三欄）

祥興輪航滬榕綫

〔中央社福州廿日電〕上海聯興公司購買三千五百噸之「祥興」號客輪，現參加航行滬榕綫，該輪可載客八百七十五人，內有特等艙位七十五，二等艙位一百五十，統艙六百，定廿日開滬。

何東飛抵美

〔聯合社舊金山十九日電〕香港著名慈善家，金融家，及實業家何東爵士，今日乘泛美航空公司飛機抵舊金山。氏年已八十五歲，此來係晤其侄女，並檢查身體，下機時用起重機及輪椅降落，據氏說明，此行爲一種試驗，藉知如此高齡能否勝任航空旅行，並證明個人意志之力量。

廣州行轅無更動
某長官否認張發奎調任

〔本報廣州廿日電〕日來此間盛傳廣州行轅將改組，張發奎調主武漢行轅，頃據行轅某高級長官表示，此種傳聞純係推測之辭，廣州行轅在最近數月內絕不致有何變動。

〔合衆社南京廿日電〕美駐華軍副參贊陶上校，廿日否認中央社所稱陸軍副參贊柯芬頓中將已受宋子文之邀請，協助廣東省綏靖政策之推行一事。並稱柯氏現在京，即將赴廣州，惟與所傳宋子文之邀請無涉。又聞宋氏已向國家銀行獲得五十億貸款，以便供應廣東省實業公司生產建設之用，宋氏並派代表赴湘，接洽以粵交換湖南米糧事宜。

石覺今返熱

〔本報北平廿日電〕十三軍軍長石覺，明日返承德。石氏告記者：熱遼邊境之緊張情勢，近可平定，熱東軍要據點之收復，乃時間問題，阜新礦區陷共匪手，未聞員工下落，市區猶在國軍堅守中。石部於九月間出關，綏熱山，大虎山軍要戰役，已前進八百里。

央航失踪機
昨已發現
在方順橋附近

〔本報北平廿日電〕中央航空公司失踪C46型運輸機，廿日上午在方順橋附近發現。

渝行轅奉主席令
召開西南軍政會

〔本報昆明廿日電〕渝行轅主任朱紹良巡視西南各省晉京後，已將觀感呈報蔣主席，當奉示召集西南各省市軍事政治負責人舉行會議，以期鞏固治安，加強行政效率，此會議月內即可舉行。聞滇主席盧漢，雲警備總司令何紹周，屆時均將親往出席。

印提商約草案
我正研擬對案

〔本報南京廿日電〕關於中印商約之商訂，印方所提草案已送達我外部，並已由該部約集各有關部會專家研討，準備提出對案，迅覆印度政府，俾該項商約可早日簽字，展開中印間之商務活動。

★時屆秋令 ★最宜進補★
請飲：梅林消毒牛奶
價目 二磅 一八・〇〇〇元 一磅 一〇・〇〇〇元 半磅 六・〇〇〇元
預繳奶款全月 九折優待
訂奶請電 二三五五一
梅林牧場出品

上海市銀行商業同業公會會員
以服務社會爲宗旨 使顧客滿意爲原則
同孚商業儲蓄銀行
定期活期各種存款 利息優厚
領用支票手續簡便 歡迎開戶
行址：金陵東路三十八號（天主堂街西首） 電話：八八八六五四至二轉接各部

大學用書
普通化學
德明氏著 薛德炯譯
DEMING'S GENERAL CHEMISTRY Fifth Edition
[illegible]
上冊 基價四八〇元 照一三〇倍發售 特價八折
本月新書
台灣見聞錄 周文德著 39,000元
蒽醌還原染料（陰丹士林染料） 陳彬 王世椿著 28,600元
萬氏平面三角學 周文德譯 28,800元
中國科學圖書儀器公司
上海中正中路537號
分發行所 南京 北平 廣州 漢口 重慶

水獺牌
柯克煙草香精
柯克烟草香精與普通葉汁香精等截然不同，搬遍合於各種烟草之用，一經燃燒，香味保留，芬芳撲鼻，決無走漏之弊，相較一般用於烟草中之葉汁香精，如遇燃燒時香氣絕跡，實有雲泥之別也。況此香精經專家研究化驗精密，成份準確，始成此香精，實爲吾國烟界中難得之珍品，各地廠商用戶有口皆碑，茲將關於此香精經過詳情陳列於後：
本香精確無一切毒汁，用於煙草中即可消滅煙草中所含有無機酸，如硝酸，鹽酸，硫酸，磷酸，有機酸，如枸櫞酸，醋酸，林擒酸等不同之化合體，以外尚含有「尼古丁」NICOTINE即「煙精」之別名，然該尼古丁之毒性，如無相當酸物和合及消滅，吸者受害非淺，且日久胃腸中累積黑癌，擴大而障礙生理，如加以此項香精後，非但能滅盡「尼古丁」中之毒性，並可使煙味芬芳和淡，其顏色轉佳，更可收醒腦提神之功效。
茂林香精原料股份有限公司
上海九江路二一〇 電話一二三五四

四明商業儲蓄銀行總行謝啟
日昨敝行儲信部遷至南京路四七〇號營業，辱承各界賢達，同業先進，玉趾蒞臨，饋贈隆儀，高情感荷，無既祗以招待未周，至爲歉疚，特此申謝，敬希鑒宥。

商辦閘北水電公司公告
案奉上海市公用局市公(36)字第二四四六三號令知：下列調整之電價經呈由市政府轉奉中央批准，自十月一日抄表起發出之帳單概照新價計算：（一）普通電燈熟電力以及私有路燈用電每度價三千三百六十五元（二）電力用電在五萬度以上者其超出部份每度一千四百四十五元一律另行代收公用事業附加捐一成特此公告

商務印書館董事會敬告各股東
敬啓者本公司定於十月二十六日（星期日）下午二時起在上海河南北路上海市商會舉行股東常會業經登報公告在案本屆股東會須討論升值增資辦法並修正公司章程於貴股東本身利害關係至切惟查公司法第二四六條變更公司章程應有代表股份總數三分二以上之股東出席方得決議用再鄭重奉告屆時務祈貴股東準時蒞臨或委託代表出席是爲至幸

久大鹽業股份有限公司召集股東會
茲定十一月九日（星期日）下午二時在天津第一區赤峯道六十一號本公司召集股東大會報告歷年業務及戰時損失概況並修改章程改選董事及監察人務請諸股東屆時蒞會執行股權如因事不克親自出席請繕具委託書委託其他股東代表出席除分函外特此公告
久大鹽業股份有限公司董事會謹啓 卅六年十月一日

新光標準內衣染織整理廠股份有限公司召開股東臨時會公告
查本公司增資業已辦理完成茲經本會決議定於本年十一月三日星期一上午十時假座八仙橋青年會九樓召開股東臨時會報告增資經過務請各股東準時出席又自即日起至開會日止照章暫停股份過戶除分函外特此公告
董事會啓 三十六年十月十九日

社論

內河航行權問題的剖解

自英國議會訪華團來華，對於內河航行不開放，公開表示不滿後，與英方有關的報紙，復從而加以推闡，極力爲之張目，於是這問題再度引起了世人的深切注意。我們願借訪華團諸君今日返滬的機會，平心靜氣，一述對於此問題之所見。

英國在華的航業，具有悠久的歷史，和甚多的產業，自卅二年二月十一日簽訂新約，放棄沿海及內河航權後，以利益上的關係，企圖再整旗鼓，重理舊業，此亦人情之常，不足深異。惟其提供和指責各點，衡諸事理，未必允當。試爲分別歸納一下，再加詮釋，以見本問題的眞相。

㈠恢復中英貿易，在開放內河航行。　此爲英國訪華團所鄭重表示的一點。我們以爲恢復內河航運，誠可以恢復一部份英商的營業，但同時不免侵害了華商一部份的營業，與眞正恢復中英貿易的意義不符。就航業這觀點上論，要眞正恢復中英貿易，應從擴充中英間的遠洋航業上入手，或增加噸位，或增關航綫，如此才可以使兩國的物資，暢快地交流起來。這項任務，無論由英商負起來也好，由華商負起來也好，或由中英共同合作負起來也好，這都是我們所熱切盼望的事。訪華團指斥中國爲施行閉關政策，至少在這一點上，實在是毫無根據的。

㈡並不妨碍主權說　此說久已耳熟能詳，此次又承指出了許多例子。他們說：在英國，外輪可以到倫敦，在美國，可以到却斯特，奧倫斯，霍斯登等處。但可惜他們同時並沒有指明，世界上大多數國家，（南美極少數國家，因受地理環境及其他種種限制，而特許一定之外人享受沿海航權，乃是例外）。其內河航權係不許外商共事；又罔顧了卅二年二月十一的中英新約和換文。因爲這裏頭明白規定：「英王陛下放棄給予其船舶在中國領水內，關於沿海貿易及內河航行的特權」。假如與主權無妨碍，則此項航權，何以稱爲特權？又何必特地放棄？祇因內河航行權，確與國家主權有關，所以中國才再三要求收回，盟友邦才慨然放棄。且就海商法一般立法原則而言，非經主權國之特許，外人不得享受。這正是國際慣例，正是極公允的待遇，而竟被誤指爲否認國際慣例，欠公正，不寬大，這未免過分重視其片面的商務利益了。

㈢拒絕開放，是簽訂中英商約的障礙。　本年一月間，報紙上曾載過：中英商約之難產，是由於我方不同意英方獲得我內河航行權，而英方則堅持，在英各地華僑不能照一般待遇辦理。照此看來，訪華團所稱，拒絕准許外國船隻進入內地港埠，是簽訂中英商約的主要障礙，這一點，當係事實。不過照上文所述，保留內河航行權，我國既具有充分的理由，而中美商約第廿四條，對於此點，復相互予以保留，中英新約內，英國且已明白放棄；則此次枝節橫生，遷延時日，其責任究在何方，似可毋庸贅論。

在英方，或以爲華輪既許駛抵倫敦，則英輪何不可駛往漢口？「這一點互惠的待遇，都不能給予外國航業」，這一語，很可表出了他們的疑問。卻不知互惠的實施，須要以雙方同意爲必要條件的。目前我國既未嘗要求以華輪駛往倫敦，則英國的內河航行權，是否開放，自係另一件事，與我國無涉。拿美國來作例子，據說：外輪是可以直駛入內河的，但中美商約互作保留，亦並未影響到互惠的待遇。這好比，美國主張自由貿易，要求英國撤消其帝國內的優先待遇；英國雖予以堅決拒絕，美國却也不能以不肯互惠這一語來據求取消，其情形正是一樣的。

㈣華船不多，不够應付，　拿數字來說，戰前華輪約六十萬噸，抗戰期中，損失了過半數，這情形確是十分慘痛的。但經過了兩年來的努力，國營民營的輪船總噸數，現已到達了七二二，二〇〇噸；除原有之長江綫和南北洋綫已有船隻經常來往外，招商局還開闢了外洋航綫八條。可知內河航行，已有充分的船隻可以應付，不煩外商來越俎。況據業中人談，以內地多故，貨運稀少，現在已有船多貨少之象。那末，外商如果再行加入，由於劇烈競爭結果，無非兩敗俱傷罷了。

㈤設備簡陋，辦理欠佳。　我國航業，還在萌芽時期，加以八年抗戰，損失慘重，一時尙無法完全恢復；這在海王國的老大哥看來，自難令人滿意。所謂港口設備簡陋，缺少訓練有素之船員等缺點，我們也承認，至少一部份是事實，不必加以掩飾。相反地，惟其自知缺點尙多，能力尙薄，所以特別在這個期間，我們只有努力充實，加意培養，不願恢復從前門戶洞開的狀況，讓外來的雄厚勢力來加以壓迫。至於改革碼頭陋習，自辦槓力，修理各地碼頭，開辦船員訓練班，革除船上夾帶小費和出賣舖位等等不良惡習，正在積極推進之中，相信假以時日，或不難迎頭趕上。假如英商原有經營此項事業之產業，如能按照卅二年二月十一日之諾言，願意售諸中國，由中國政府以公平價值收購，則一切設備的改良與充實，更可事半功倍了。

㈥外輪逕駛內河，可省駁運之勞。　這當然也是事實，而且在目前最爲動聽。不過事情並不如此簡單，因爲物價的漲落，雖然有不齊，而終必自然地調整到一定的水準。我們不相信，英輪直駛漢口的貨物，如果確是較廉的話，他會始終不和其他一般物價看齊的，此其一。在這經濟動盪時期，物價的漲落，也未必與水脚的多寡定成正比例。我們常說到，渝與漢口的進口貨物，有時竟成倒掛，就是說，重慶或漢口的洋貨，有時反比上海爲廉；可見水脚這個因素，其力量並不如理想之大，此其二。英輪直航內河，雖以減省運費爲其理由之一，但外輪來華，於正當運費之外，又控收所謂P.R.S.D.費用，而且多寡不齊，漫無限制；去年八月間，曾經引起本市進口業的抗議。那末，外輪直航的眞正用意，是否在於減輕運費，也令人難以釋然。所謂中國消費者須多費金錢，在生產與消費者之間，還要插入此類外中間人云云，恐亦不過藉以爲口實罷了。

總而言之，中英兩國，現在同是物資缺乏的國家，凡屬外貨，外資，外航只須在不抵觸其現行法令時，自無不歡迎之理。勝利以後，各國外海商輪，陸續來華，無不照例許其進出，此其明證。所謂閉關政策，此語如果適用於某種合法的限制或管制，則實行此政策的，恐怕不是中國。上文所舉帝國內的優先待遇一層，不妨拿來作爲一佐證。又如英國現正感糧食與燃料缺乏，而美國願予以接濟，頗聞英國當局，對於此項接濟物品，極力要求須由英國輪船担任。此在我國，對於外洋航運，還不至如此嚴格。因爲我國所堅持的，祇是外輪航行沿海及內河這一點，此項特權，是顢頇的清代官吏於道光及咸豐年間所斷送，而甫於抗戰期中，承英美諸友邦允予撤消，以合法手續收回的。我們對於此項已收回的特權，十分珍惜，很可以明白奉告諸友邦：自今以後，在無論何種情形下，此項特權，決無再行授予洋商之理。因此一切假借的口實，和虛浮的指摘，於彼此的邦交及貿易上，並不會發生積極的作用。

杭光復紀念

白雲庵改爲革命紀念館

〔本報杭州廿日電〕廿六日（陰曆九月十三日）爲杭州光復紀念日，浙省參議會副議長呂公望，邀阮毅成，周市長等發起，是日將西湖白雲庵改爲辛亥革命紀念館，藉以紀念。

香港上海廈門曼谷　被菲列爲有疫口岸

旅客抵菲強迫檢疫三日

〔聯合社香港廿日電〕香港各航空公司因菲律賓政府通告，將香港，上海，廈門，曼谷，列爲有疫口岸，不顧乘客出發前曾有滿意之注射證明，強迫其於抵馬尼剌後檢疫三日，今日咸表憤慨，並指出香港方面至少一個月內並未發生霍亂，各地霍亂季節亦已早經過去。

時人行蹤

▲本市訊　加拿大駐華大使戴維世，廿日晚乘車由滬赴京。又王雲五，左舜生，陳啓天，雷震，廿日晚由滬乘車返京。

▲本市訊　張治中將軍廿日下午三時偕友好數人，乘車赴錫遊覽，定三數日後返滬。

▲本報濟南電　印使梅農夫婦於完成愉快的友誼訪問後，廿日午十一時搭中航機返京。

▲本報張家口電　張垣綏署副主任榆林守將鄧寶珊將軍，十九晚專車由平抵張。

▲台北電　中委賴璉，廿日飛滬。

要聞簡報

▲南京電　國民黨中央黨部總理紀念週，於廿日晨九時在該部大禮堂舉行，鄒魯主席，領導行禮後，即由工作競賽推行委會主委吳挹峯報告工作競賽推行情形。

▲長沙電　前遠征軍新編卅八師副師長齊學啓靈櫬，十九午公葬嶽麓山。

▲西貢電　交通銀行西貢分行，廿日重新開業，該行自一九四一年關閉以來，迄今已六年。

▲福州電　閩省人民團體，現共有九百廿三單位，會員一百廿二萬五千九百四十九人。

▲本報昆明電　交部將於下月中旬在昆成立西南鐵路總管理處，暫行對滇川，滇越，滇緬之現有鐵路運輸工作加以管理。

▲本報福州電　北婆羅洲歡迎華僑前往開發該地富源，閩僑務機構廿日起辦理登記，凡有志前往者，不分身份，定十一月十五日截止。

▲本報雅安電　康省本年農貸，刻奉政院令增撥十億元，此款擬分配爲寗屬六億，雅屬康屬各二億。

▲廣州電　中央航空公司廿一日起，增開粵港滬班機，每週逢星期二四六上午由滬經港開穗，下午由穗經港返滬。

聯總署長魯克斯將軍（中）在聯總遠東區委員會會議上演說。其右爲聯總駐中國分署署長克里扶蘭，左爲顏惠慶氏。（聯總廿來電攝）

美報論蒲立特建議

〔美國新聞處華盛頓十九日電〕基督教科學箴言報在社論內評論前任大使蒲立特在「生活」雜誌上所撰之論文。略謂，美國官員們不斷地在道德上講道，不見得會使中國官場實行改革，而這種改革倒是抵抗共黨的最有力量的武器。蒲立特自己也承認這種改革的必要，他甚至列舉應予改革的各種事項。這種改革，係軍事勝利的一部份，可以用金錢來買到，以爲美國在今後三年內支出十三億五千萬美元，即可達到目的。

假使眞是這樣，那末，它就是世界上最驚人的買賣。爲了購買遠東的安定，美國應該願意付出比這多得多的代價。但是中國那些貪圖權力的政客和飽受戰爭磨難的農民，並不會那樣容易受美元指揮。

爲了要幫助中國政府整頓國內政治與經濟，美國金融的慷慨援助是需要的，同時，在目前世界危局中，美國對於借款條件，也不能過於吹毛求疵，這也是對的。不過，賢明的自助，必須成爲請美國援助的基礎。

霍華德系報紙稱：「蒲立特的建議值得嚴密的考慮。蒲立特認爲中國政府急迫需要援助。我們看不出有任何人可以對他這種結論，加以非議。美國具有法律的權利和道義的責任去援助被承認的中國政府。美國的義務和本身利益是這樣的明顯，使我們相信我們終必會援助中國，但是援助得太遲，是危險的。」

四監委談話全文

（上接一版）「最近物價波動之主要原因，一由於通貨膨脹，刺激物價上漲之必然週期現象，其次由於八月份以來，中央銀行外匯牌價變更頻繁，加以未有許可證之到埠物資過多，政府久無處置辦法決定。又上海市面一度謠傳，政府將允許一切自備外匯之物資無限制進口，以致外匯黑市頓呈猖獗，無法抑制。至十月十九日報載張院長在參政會駐委會報告謂：「外匯黑市之暴漲，則因監察院報告書中只提到外匯之支出，而不及外匯收入，投機商人遂乘機操縱」，同時，外間聞有少數人認爲，監院外匯使用報告書之公布，亦爲刺激物價上漲原因之一。查此項報告書之主旨，一方在澈查對於外匯使用之當否，同時以正確公平之態度，說明外間對於外匯方面有若干不正當之誤解，並非對於政府外匯收支總數作收支上之清算。報告書之發表，只可使中外人士對政府使用外匯情形更加了解，決不致有曲解誤會，諸言之由來，當係官僚資本家及其爪牙深恐監院及各方輿論有不利於彼等之處，故施此烟幕技倆，以求發生錯覺，而繼續活動，以獲取非法過分之利潤。本院對於此種助長物價，破壞政府信用之官僚資本猖獗情形，當繼續切實嚴厲澈查，予以法辦，希望各方能協力舉發，各負監察責任。張院長在參政會之報告，不唯未明瞭本院報告書之性質，無形中反受官僚資本家所護之，殊爲遺憾。且本院公布此一報告書之前，外匯黑市不斷暴漲，中央銀行外匯牌價再三提高，其原因何在，張院長似未嘗注意及之，今反以責任歸諸本院報告，未免費解」。

張羣函邵力子

請公布其報告紀錄　以釋四監委之誤會

〔中央社南京廿日電〕監委何漢文，王冠吾，杜光塤，谷鳳翔發表書面談話，提及張院長對參政會駐委會中所作報告，張院長特函參會秘書長邵力子有所說明，該函中稱：頃閱本京晚報登載監院四監委對弟在國民參政會駐委會報告中，關於所舉監院發表外匯報告一事有所批評。按弟原報告提及最近物價激漲之人爲的原因時，曾強調投機商人之造謠生事，當時曾謂：監察院之外匯報告，本爲說明國家支用外匯情形，無說明收入部份之必要，而投機商人遂藉端取義，揑謂政府外匯業已用罄，實片面附會，企圖引起市場波動，以利投機，並無批評監察院報告之用意，極爲明顯。是日中央社發稿，此節並未紀入，惟各報派出之旁聽記者，間有片段之紀載，監委遂資爲論據，當日貴會當有全部紀錄，謹將該項記錄發表，或函告原發表談話之四位監察委員，以釋誤會。

澳前參贊凱恩談話

（上接第一版）詢以渠是否曾親見蘇聯援助之證據？凱恩答稱：中共軍隊所使用者乃係鐵甲車，其名稱，亦無標記，此固非美國，日本及中國所有者。渠所看到其他惟一之可能蘇聯援助證據，爲無標記之黑色汽油桶，與中共所擄獲之美國汽油桶迴異。凱恩謂：中共似有無限制供給之汽油及大量之卡車，並且中共擁有大量之軍火，唯一之證明，渠曾見共軍在一次演習中消耗手溜彈達三四百枚之多。中共武器中百分之五十係日本製。聯總官員及共產黨發言人稱：本年夏季蘇聯輸船一艘曾二次至烟台，卸下大批貨物，至於究屬何種貨物則未悉。中共區內之反美宣傳極熾，街上時常貼有「美國的槍殺死你的兒子」，「美軍強姦你的婦女」，「美國在遠東代替了日本的角色」。在學校演說，及報紙中亦有反美運動，有一篇文章謂：一杜魯門乃希特勒，墨索里尼及天皇之混合物，中共痛恨馬歇爾較將主席尤甚。反之，親蘇之情緒極強，公共佈告欄上貼有「蘇聯乃世界自由之砥柱」，「蘇聯乃世界民主之家庭」。列寧與馬克斯之照片倒不多見，史太林之照片甚流行，蘇聯文藝書之中譯本，尤其是史太林及列寧之自傳及馬克斯作品甚爲暢銷。凱恩至此插入一段渠親自體驗到之事實稱：有一次渠參加關於蘇聯之座談會，渠對與會者謂，渠對蘇聯乃世界政治及經濟民主之領導問題保留意見。散會後，渠偕一廿四歲少年共同走出後，該少年即攔其面掌，並斥之曰「此乃教訓你在中共區時如何對蘇聯講法」。

漁聯會建議聯總

請改善漁業設施

指出行總執行工作錯誤點

〔本報訊〕聯總署長魯克斯將軍此次來華視察，我國各漁業團體，各省市漁會，及民營各漁業公司等四十餘單位，爲聯總及行總合辦之漁業善後工作，特聯名上書建議改善。昨午後四時全國各漁業公司聯合辦事處總幹事陸養浩，及全國各省市漁會聯合會代表戴行悌等，假招商局六樓招待新聞界，說明行總執行之漁業善後工作錯誤甚多：㈠聯總百艘以上之漁輪，停泊復興島已告腐爛。㈡行總漁業善後物資管理處經營漁輪四十餘艘，與舊式民營漁輪爭利，致魚價暴落，民營漁業遭受萬億元之損失。㈢聯總運華之漁具冷藏機等，爲漁業復員所極需，市場上重價所不能購得者，亦棄擲復興島上已逾一年之久，損失至爲重大。㈣行總漁管處任用員工三千餘人，游閒無事，浪費經費。㈤聯總建造帆船救濟我國舊式漁業之計劃，曾得中國農民銀行，沿海各省政府，及行總振恤廳之支持，結果亦因行總故意刁難，無法實現。㈥重新設所招訓船員，置戰前失業船員於不顧，同時以訓練各商營公司船員爲名，協助該處漁撈生產營利。㈦聯總中國分署正與行總籌組「中美漁業托辣斯公司」，侵犯我國漁業主權等。陸戴二人建議六點：㈠聯總已運華之一切漁業物資，應即全部配予沿海各省合法漁業團體。㈡配予價格，無論出售或出租，均應低於現在中國舊式漁輪之租價或售價。㈢配予物資所得之款，應由各方代表組聯合委員會保管，專作發展漁業之用。㈣行總漁管處應即解散，並不再使其分配漁業物資。㈤立即籌組聯合委員會，以農林部爲主管機關，接辦漁管處工作。㈥訓練工作應交水產學校辦理。

糧食營業稅　准再免一年

〔本報鎮江廿日電〕全國商聯會及糧食商聯會及糧食業聯合會，前因請求豁免糧食營業稅問題，曾邀集各省代表晉京請願，據悉：財部對糧食營業稅已准再予免征一年。

英注意對西藏廣播

〔英國新聞處倫敦十九日電〕據「每日前鋒報」稱：英國廣播電台首次接獲自西藏來函，緣最近該台廣播克利福特，貝克斯之話劇「佛」，爲西藏聽衆所注意，該函稱：願得該劇在西藏廣播，或分期登載該地報章。據云：此著名之佛教徒及劇作家貝克斯氏，業已欣然同意此要求。

滬棉業公會代表　向有關部會請願

〔本報南京廿日電〕滬棉花商業同業公會代表劉屏孫等十人，二十日由滬來京後，曾先後赴政院及財經兩部及四聯總處請願，要求四聯總處取消滬紗廠定單另做押款辦法，並對國行指撥專款交由選行收棉機構事有所陳述，由財次李儻，經次張子柱接見，代表等二十一日將赴全經會農林部等機關請願。

鄂棉徵收建教捐

〔本報漢口廿日電〕鄂財政支絀，省府頃決定對鄂產棉花徵收建教捐款，每百斤四萬元。

女青年會　專題討論

昨續分四組舉行

〔中央社杭州廿日電〕世界女青年代表大會，今續分四組舉行專題討論。第一組爲少女工作，咸認此項工作向所重視，出席各代表分就少女工作之需要，提出報告。第二組討論領袖人才之徵募及訓練，由德國代表茲娜儂女士領導。第三組討論鄉村工作，由中國代表俞慶棠女士領導，咸認欲實現世界女青年會宗旨，必須重視鄉村工作，因鄉村人口實佔全世界人口之大半，即在工業化國家，亦有半數人口生在鄉間，至於中東，印度，菲洲，南美，與中國之鄉村人口，更佔百分之六十至八十五，由此足見此項工作之重要性。第四組討論男青年會與女青年會之關係，由加拿大代表湯娜遜夫人主持。

軍吏督察團在津　邀軍事首長座談

勉嚴整軍紀以身作則

〔中央社天津廿日電〕軍吏督察團二十日召集津市各部隊及軍事機關首長，舉行座談會，由吳奇偉，馬法五，胡伯岳三委員主持，勗勉各單位負責人嚴整軍紀，以身作則。出席之軍事機關負責人，計有第六十二軍軍長林偉儔等十餘人，督察團對六十二軍軍紀之佳，甚表贊許，勉各單位首長以身作則，精勤淬勵，以圖事功。

日軍掠我書籍　又有一批歸還

盟總宣布短期內運滬

〔中央社東京廿日電〕據盟軍總部今宣稱：刻又有日軍掠自我國天津南開大學及廣州國立中山大學等處之參考書，宗教書籍，及古籍八千冊，將於短期內運往上海。前此有掠自我國之書籍約三萬冊，業已歸還原主，同時約八千餘冊之書籍，及二萬冊小冊子，將歸還香港。此被掠之書籍中，一部爲屬於我國人者，並有五百份[illegible]政府之出版物，亦將歸還。同時盟軍總部並命令日政府，報告一切來自外國，在一九三七年七月時，市值至少爲五千日元之藝術品之下落，此一命令，將包括一九三七年中日戰爆發後，淪陷區中被掠去之一切藝術品。

蓉又起漲風

雅安物價波動甚烈

〔本報成都廿日電〕蓉物價近受滬經濟檢查影響，一度穩定，廿日又起漲風，油，米，棉紗，布疋，百貨，新藥，均上揚，金銀黑市極活躍，省府決緊急儲糧廿四萬石，控制糧價，並限制食油外運，以平抑漲風。〔本報雅安廿日電〕雅安物價連日波動甚烈，米已售至十二萬七一斗，一般公教人員更感生活艱窘。

香港銀樓業罷工

〔聯合社香港廿日電〕銀樓業工人一千二百名，要求增加工資，改善待遇，於今日罷工，至發電時止，尙無和解之象。

湘煤輸粵

商定每月三千噸

〔本報廣州廿日電〕粵省府頃已與湘省府商定，每月由湘南煤礦公司供應粵省用煤三千噸，除小部分用於粵省電力公司外，餘均供粵省各工廠使用，此後粵省煤荒當可解決。

煤斤配給

將在各地實施

〔聯合社南京十九日電〕據悉：政府鑒於共匪破壞關內外交通與煤礦，即將在全國各地嚴格實施煤斤配給。煤礦專家調查各地生產與需要結果，估計缺煤數量約占全年正常需要一半。三個月前缺煤一千萬噸，現正逐漸增加，運輸問題亦甚嚴重。政府爲維持充足煤斤以供公用，交通及工業等用途起見，現正考慮採取緊急措施。首都煤斤分配已受統制，出價每噸五百萬元以上仍難購致。

蘇北四公路

即可興工整修

〔本報鎮江廿日電〕蘇省府爲便利蘇北各地軍民運輸，前特呈准行政院撥款一百二十億，整修通榆（南通至贛榆），啓通（啓東至南通），淮揚（淮陰至揚州），淮阜（淮陰至阜寧）等四綫公路，現悉：省公路局業經擬訂整修計劃，俟款到即可興工。

蘇北冀魯災區

農部督導復耕

皖粵等省貸放種子

〔本報南京廿日電〕農林部本年度鑒於蘇北及冀魯災區失耕情形之嚴重，農民無力恢復耕種，影響糧食生產至鉅，爰擬具蘇北及冀魯八實驗縣復耕計劃，呈准行政院，經政務會議通過撥發復耕經費每縣二億元，合計十六億元，并於蘇北四實驗縣先行配撥復耕農貸二十億元，以利工作實施，經派員與各省府會同組織復耕督導隊，由該部指派總督導主持其事，並派員於各實驗縣成立分隊，分赴各鄉區，實施督導推進。又該部於去今兩年，鑒於水汛災區需種迫切，先後與皖粵等省善後救濟分署洽發救濟米麵及豌豆等物資，調換優良種子，貸放災農，期能寓救濟於生產。

錫四鄉散匪騷擾

丹農鄉前鄉長被擊斃

〔本報無錫廿日電〕本邑四鄉匪衆雖經軍事當局清剿，終未能綏靖。十九夜十一時許，東亭區牛棚頭村正在舉行俗例送老爺時，突有便衣匪潛入，將前任丹農鄉長陳德甫及區自衛隊員錢德保開槍擊斃，現指揮部已派隊出發清剿。

監院談話會通過　延期選舉監委案

動員戡亂監察權行使綱領公布

〔本報南京廿日電〕監院二十日晨舉行談話會，劉士篤主席，討論並通過向乃祺等建議，請暫延監委之選舉至各省市議會成立後一案，理由有下列四點：㈠依據憲法第九十一條規定，係由省市議會選舉監委，憲法實施準備程序第三條規定，議會未正式成立以前，得向參議會選舉之。查全國各省市成立參議會者僅二十四個省市，其中有四省市本年內行將滿期，有十二省市係臨參會，市八省內爲臨時參議會及民選參議會皆無者，事實上尙無法選出總額三分之二之監委。㈡最近立院修改監委選舉罷免法第二條，允許臨參會選舉監委，實違反憲法及憲法實施準備程序。㈢民青兩黨請在省市縣各級參議會選選五分之一人數參加，以便選出監委，迄今爭議未決，如延至省市議會成立以後選舉，此項爭議自然解決。㈣有謂行憲須整齊劃一，監委之選不能獨後，然考五權憲法之立監兩院非上下兩院制，無同時集會之必要，故憲法實施準備程序規定立院須於國大閉幕之七日後執行集會，監院則由總統召集。

〔又電〕監察院頃制定並公布「實行動員戡亂完成憲政監察權行使綱領」，全文如下：

第一條　監察院爲配合動員戡亂，如期實施憲政，特創定本綱領。

第二條　監察院對於中央，或地方機關，或部隊及其工作人員推行總動員令與有關法案，並密切注意調查，並分左列各組加以研究：

一、財政，金融，物資，生產等事項。

二、軍紀，兵役，工役，糧食，交通等事項。

三、治安及災民之救濟安置等事項。

四、關於實施憲政等事項。

第三條　各組如發現各機關及其工作人員有需糾彈或建議事，得依法提出之。

第四條　監院於必要時，得於指定地區准組設軍紀律之監察團，或由院派遣巡察團。

第五條　本綱領自公布日施行。

憲政會聯席會議

孫科解釋政黨提名問題

〔本報南京廿日電〕憲政實施促進委會，廿日晨舉行第五次聯席會議，會長孫科主席，副會長徐傅霖，會員均出席，通過提案一件，臨時動議兩件，茲誌如次：㈠由本會委員分赴各省市，並電請原在各地委員協助辦理選舉案。㈡綏靖區選辦法建議兩點，決送國務會議參考。㈢本會各黨籍委員，應請各黨提候選人，決議通過。

今日會中討論至「大選在即，本會應發表告民衆書，以重選政，而鼓勵[illegible]案」一時，因其中所提之理由，有明白宣告全國選民對憲法應遵體認，應選賢與能，對選舉法令應確守等句，經提案人陳煥章說明後，各委員對發表宣言之意反不重視，而因此涉及政黨提名問題。首先由李鴻儒提出，認爲政黨提名實違反眞正民選之意，繼有戴天球，戴經塵，陳溶溪等亦提出黨包辦選舉，且聞有國民黨保留名額之說，極爲不值。同時，政黨既能成立單位提名，何反不能成爲一單位，而讓之國代，何以不能分配名額？旋經孫科，曾琦等詳加解釋。孫氏稱，政黨提名在英美亦如此，且三黨協商之主旨，仍在使候選人在人才與地位上均爲優越者，且並非在提名後即決定當選，其最後仍在選民自己決定。曾琦表示，我國政黨，以國民黨歷史最久，其協助友黨競選，是應該的。經解釋後，會中一般意見暫告平息。原提議之發表宣言一案，以多數不贊同，遭否決。

長城牌油漆

永固造漆公司

營業所河南中路三七〇號電話一三九七三

製造廠長壽路七十號　電話三六六六二

生活日記

第二期發售同業特價預約通告

普及本定價每册六萬五千元　預約特價三萬五千元　五千本爲限

精裝本定價每册十三萬元　預約特價七萬五千元　二千本爲限

貴族本定價每册十八萬元　預約特價九萬五千元　一千本爲限

同業批發優待七折

★自十月廿一日起至卅一日止額滿提前截止★

★准於十一月廿五日出版外埠運費另加★

售完爲止

逕啓者敝廠出品生活日記自暢銷以來倍受各界贊譽本年開始第一期預約未及旬日即告額滿致使各界向隅殊深歉意今敝廠爲再酬答同業雅意起見並本已往一貫服務精神祇求普遍不計成本特新出普及本生活日記一種內容充沛裝訂富麗價廉物美在此紙價高漲聲中實所罕見誠爲採購者之嘉音希吿同業從速預約以免向隅額滿恕不通融特此通告

上海藝華文具製造廠

總發行所安慶路二六二號　電話四五七四八號

批發所　山東中路一四二號

薄利制勝

鶴鳴鞋帽商店

南京　上海　香港

法市選初步結果揭曉
戴高樂勝利在握
人民聯盟將成第一大黨
共黨競選失利勢將擴大罷工行動

【合衆社巴黎廿日電】內政部宣佈據廿日晨檢票之結果，市議會選舉中四百萬票內戴高樂之「法國人民聯盟」得百分之四十一·五，共黨得百分之二十九·七，社會黨得百分之二十·六，人民共和黨得百分之八·二。巴黎市議會九十席中，戴高樂聯盟將佔四十七席，共黨佔二十七席，社會黨佔十一席，人民共和黨佔五席。其他各市之選舉中戴高樂聯盟亦均佔先。共黨由於市選中之失敗，決定擴大巴黎運輸工人之罷工，如顯瑪迪總理不允許工人之要求，並將號召全國總罷工。廿日晨巴黎二萬五千運輸工人大會中共黨指使下之巴黎勞工協會秘書長海納夫大聲疾呼「我人自有取勝之道」，大會爽決繼續罷工。

【合衆社巴黎廿日電】十九日法國全國市政選舉不完全之統計顯示，戴高樂之反共「法國人民聯盟」二十日取得驚人之領導權，故戴氏一黨將代共黨而為法國最強大之政黨。截止目前之統計顯示法國之反共勢力已取得超過共產黨二比一之優勢。如最後之統計與目前相同，則組織未及六月以反共競選之戴氏之新黨，將造成法國近代史上空前之壓倒勝利。戴氏黨徒中最樂觀者亦未逆料超過百分之三十之票額。戴氏在傳統上由共產黨控制之巴黎區獲得最大之勝利，獲總數百分之五十六以上。馬賽素為共黨之堡壘，亦被戴黨攻克，得十萬票以上，共黨得九萬五千票。若干觀察家稱，人民共和黨驟然失勢，可能迫使彼等退出社會黨顯瑪迪之聯合內閣。尚有觀察家相信，由於戴黨之決定性勝利，現內閣可能垮台，然如此何人能出任新內閣首長，則尚不能明悉。按例戴氏既為第一大黨首領，當能出膺斯席。然「法國人民聯盟」在國民議會中無代表出席，而按諸憲法，大選在明年五月前，不可能舉行。

【路透社巴黎十九日電】法國市議會今日之選舉，乃法國政治史上共產黨與反共派最正面的選舉戰鬥，投票之踴躍，為戰爭結束以來，所有六次選舉所未有。共產黨苟能在此次市選舉中獲得決定性之優勢，則共黨可能要求重新加入聯合內閣，而戴高樂之法蘭西人民聯盟如獲重大收穫，亦將有同樣的政治反響。

法內戰危機迫切
現內閣地位已漸呈動搖

【路透社巴黎廿日電】對於內戰可能性所懷之興奮及恐懼，刻已籠罩法國，而戴高樂領導之法蘭西人民聯盟在市選舉中顯然已壓倒共產黨。今日午法蘭西人民聯盟所宣布之政策，為憲政改革，發生對蘇戰爭時支持美國，及在國內要求國民努力工作。此次市選舉乃貝爾格勒共產國際情報局成立後之第一次選舉，在選舉前夕戴高樂將軍本人會發表嚴厲抨擊蘇聯之演說，當今日午刻戴高樂之優勢已成定讞時，嚴重之事端已開始在醞釀中。共黨人士已公然表示戴高樂之東山再起乃內戰之信號。一部份觀察家預料戴高樂可望於十一月中旬重掌最高政權，意即法國現政府之崩潰，及若干新危機之發軔，果爾則內戰之危機將愈呈迫切矣。

捷社工兩黨合併
共產黨勢力削弱

【聯合社捷克京城十九日電】捷克社會民主黨今日宣佈與工黨合併，遂使工黨戰時與共產黨聯繫宣告結束。上次大選社會民主黨與工黨共獲九十萬票，共產黨獲二百六十九萬四千票。社會民主黨希望現能拉攏更多本來同情共黨者。

匈反對黨抨擊
政府獨裁企圖

【合衆社布達佩斯十九日電】匈議會反對黨領袖費佛十九日抨擊聯合政府企圖以僞裝之獨裁制，消滅該黨，如此項企圖成功，無異宣告匈民主政治之死刑。費佛稱：開始於二十日決定獨立黨選舉請願書是否合法之裁制，係在司法上無謂之舉。大多數之法官，皆屬於政府聯合黨派之人士。如特別選舉法庭決定該黨選舉前之請願書為不合法，則政府各黨可在議會中得到獨立黨於八月卅一日之選舉中所得之四十九議席。

新共產國際漸見活躍
日內將舉行正式會議
並擬發表華沙會議經過

【路透社貝爾格勒二十日電】可靠方面息：歐洲九國共產黨之情報局，將於十一月底以前在此召開首次會議，但情報局發表之第一次公報或將較早發表，公報內容將為九國共產黨領袖在波蘭開會時發表之演說，該次會議訂立之協定，及其他決議等，簽署該次協定之領袖未必即為參預情報局首次討論之人。

華沙英使館職員
突遭波當局逮捕

【路透社孟哲斯特十九日電】供職華沙英國大使館商務部已近兩年之波蘭籍職員魏德海，年三十五，已遭波蘭安全警察於星期五下午逮捕。英大使館於昨日獲得通知後，立即要求晤見波蘭代理外長，迄未獲得答覆。按英大使館被捕職員之被捕，魏德海已為第二人，前此已有恩魔諾夫拉夫人於去多被捕，迄今尚在羈押待審中。

英國保守黨
準備市議會競選

【路透社倫敦十九日電】邱吉爾所領導之保守黨，正從事準備以在英國本屆之市議會選舉中推翻左傾趨勢。本年市議會選舉定於十一月一日及四日舉行，許多城市之保守黨，均已採用最近在勃萊登舉行保守黨大會之建議，以保守黨之名義競選。

英議會今日揭幕
英王頒詔强調國際合作
並正式核准伊麗莎白公主婚事

【本報訊】倫敦廿日廣播：英工黨第二屆議會今日結束，由國務大臣傑維德宣讀英王之詔書，其中强調國際合作對於解除英國經濟危機之重要性，並對伊麗莎白公主之婚事，表示允准。星期二，英王將出席上下兩院之聯席會議，第三屆議會，於此將正式揭幕。

【路透社倫敦二十日電】英王將於廿一日主持下屆議會之開幕禮。本屆議會乃工黨政府命運所繫。上院六百議員以及下院六百四十議員，均認英國必須九個月內彌補六億鎊之入超。

本屆議會首先將處理者即為緬甸之獨立法案，本案將迅速在兩院通過，使緬甸得於一九四八年一月起即成英共和邦外之自由獨立國。開幕日繼英王致辭之後，將由艾德禮首相，反對黨領袖邱吉爾，經濟大臣克里浦斯等相繼致辭。數星期內議會將開始審查財相道爾頓之緊急反膨脹預算案，財相建議之措施將包括强迫儲蓄，徵收資本稅，及利得稅等。本屆議會與前屆所帶不同者，即為國營計劃之不致提出。煤氣工業國營案雖尚有在本屆議會提出之可能，而鋼鐵國營計劃則已必將待諸下屆議會，始能提出。本屆議會此外更將考慮擴大「自搖籃至墳墓」之社會保險制度，並修正刑法典，廢除鞭笞之刑，及試辦死刑之廢止。

英公主吉期日近·朝野籌備喜事忙·
結婚前夕有盛大舞會

【聯合社倫敦十九日電】樂工今日開始練習「公主婚禮進行曲」，西區各大酒家雖處國難期間，依然鈎心鬥角，準備出售特種慶祝飲料。同時，救護隊擬在儲君伊麗莎白吉日出動照料，以免人民死傷。公主本人週來辦貨，應付社會，頗形忙碌，現居溫莎宮息養。接近宮廷者談稱，儲君屆時或將塗飾脂與唇膏，較諸平常加倍鮮紅，由某美容院專家担任化粧工作，頭髮則由王后私人理髮師娄倫包做。關於新郎蒙巴頓方面消息不多，僅聞渠將委託邃特街著名理髮師杜伯理髮。據柯山海軍站新郎同僚談稱，婚前不致舉行單身漢舞會。惟一舞會係結婚前夕由英王與王后發起，在白金漢宮舉行。另據非官方消息，十一月二十日各國來倫敦觀禮者將逾五千人，但因西寺祗能容納二千人，大多數恐難入內。請柬上有宮廷標識與來賓姓名，不能私相授受。黑市賊價猜張達七百五十餘鎊之譜。

十次選舉無結果
安理會非常任理事難產
拉丁美洲各國密商對策

【本報訊】紐約廿日廣播：成功湖訊，聯大今日舉行第十次選舉安理會非常任理事，結果再陷僵局，計烏克蘭獲三十票，印度獲二十五票，二國均未獲得三分之二多數票即三十八票。

【合衆社成功湖二十日電】安理會中波蘭一席繼承人一事引起之東西兩集團間之幕後爭執，今日有打破之望。按美國支持印度，而蘇聯則支持烏克蘭，經長期之多次投票，毫無結果，按諸不成文協議，此席應屬諸親蘇國家。拉丁美洲二十國家，於秘密商談後，決定在廿一日之大會中，以十九國家之力量支持烏克蘭，而要求蘇聯支持阿根廷之加入安理會。

·好萊塢影星·
有無共產嫌疑
美國會委會傳訊證人

【聯合社華盛頓十九日電】衆院反美活動調查委員會定於明日開始對好萊塢宣傳共產主義一案聽取各方意見，今日已首先票傳華納影片公司副總經理傑克華納屆時到會受訊，各大明星均將相繼出席陳詞。委員會所擬傳訊名單並無女明星，但羅勃泰勒，賈萊古柏，羅高茂萊及勞納李根等均在其列。此次調查，旨在辯明影都是否赤化一點。

【合衆社華盛頓廿日電】影城舞蹈專家拉會派克斯及影界要人十八人之律師稱：彼等二十人將設法阻止國會反美國活動調查委員會調查好萊塢之共產主義，其理由為此舉逼害各當事人之憲法上規定之權利。

安理會續討論印荷爭端
美代表提新建議
主張擴大三國委會職權

【本報訊】紐約廿日廣播：成功湖訊，美國已向安理會提出建議，主張由聯合國各國領事荷蘭及印尼立即實施聯合國先前所頒發之停戰令。

【聯合社紐約十九日電】據悉，安理會明日恢復討論印尼問題時，美國代表奧斯丁將提出新建議，主張擴大澳比美三國調解委員會職權，俾得就地解決荷蘭與印尼戰事。三國調解委員會現在澳洲雪梨開會，準備赴印尼切實進行調停工作。

【合衆社成功湖十九日電】聯合國政治委員會二十日將開始辯論蘇聯對美國販賣戰爭及散佈憎恨之控訴。英西方國家振作精神，以應付蘇方再一次之怒罵。

蘇指責漢城警長
美方已率直駁覆

【合衆社漢城廿日電】漢城警長張澤相上週告新聞記者稱，南韓發現蘇聯之間諜組織，由曾在一九三三年至四一年間之蘇聯副領事夏勤新指揮，任務在煽動革命，且欲變南韓為「蘇聯之鐵犬」。蘇聯首席委員希德柯夫將軍當即譴責張氏之聲明，稱之為「對蘇代表團之攻擊」，並要求美方立即將張氏撤職。美方發言人特遺勒朗少將函覆希德柯夫，口頭答覆，率直稱美國不願對張氏採取行動，反之，南韓警察將要求繼續防衛不逞暴徒之活動，並稱張氏所陳各點，均為美國調查員視為久矣之事實。

德境蘇佔區
兒童二千餘被綁
德教會向盟管會提抗議

【聯合社柏林十九日電】負責人士今日聲稱，德國天主教已就蘇軍佔領區德國兒童二千餘人被綁架一事向盟國管制委員會提出抗議。此間報載歷數蘇聯與德國警察在街頭捕捉十一歲至十八歲間之男女孩童，家屬探尋下落，迄無結果。

馬卿獲自由獎

【聯合社紐約十九日電】美國務卿馬歇爾今夜接受一九四七年自由獎，參加宴會者逾一千人，由去年得獎之巴雷克以銅質徽章授與馬卿，並歷述其在兩次世界大戰及和平時期之功績。巴氏稱：馬氏為第一個環球軍略家，其對於戰時行動及如何行動之指示，將永垂紀錄。按和平獎係由猷身和平者所成立之一種團體，每年授與一次。

南韓中間派政黨
合組民主獨立黨
·推選洪命熹為黨魁·

【新亞社漢城二十日電】南韓中間派五大政黨，昨日下午三時，由安在鴻、洪命熹、金奎植、李克魯等人主持下，召開聯席會議，即席決定結成新政黨，命名「民主獨立黨」，推洪命熹為黨魁。

星洲中印僑商
昨日全體罷市

【中央社新加坡廿日電】今晨此間中印僑商均一致停業，街頭冷落，電車公共汽車及出租汽車一律停駛，中印僑民所開店館閉門停業，報紙停刊，學校停課，唯一發刊之報紙，僅海峽時報一家，但因其售報人亦均停工，故所印出之報紙，僅能置於警察崗位前，任人自取。此外新加坡工會聯盟所屬之七萬工人及市政府所屬各單位工人五千人，亦均停工。馬來亞聯合行動委員會，昨夜今晨均忙於標貼有關指責憲草之標語。

土將向國際銀行
申請貸款六億元

【合衆社土耳其京城二十日電】據悉：最近數日內土耳其政府將向國際復興銀行申請貸款六億元，貸款將完全用作土耳其之經濟復興云。

日綠風會議員
決議組新政團
並推高橋龍太郎主持

【新亞社東京二十日電】參議院綠風會二十日舉行議員總會，全體一致決定即將呈請准予設立以高橋龍太郎為主幹之政治性新結社。

汪逆叛國前六日
日政界即已預知

【中央社東京廿日電】根據東京國際軍事法庭首席檢察官季楠最近送交該庭之木戶幸一私人日記中之摘述稱，日皇親近顧問木戶幸一，在汪精衛「溜離重慶」之前六日，即知其事。木戶一九三八年十二月十二日之日記，即預言汪逆將於十二月十八日離渝。

上海帳子公司
被單八折 最後一天

特別犧牲品

品名	價格
四尺加厚全白斜紋被單	每條一八〇，〇〇〇元
四尺加厚斜紋印花被單	每條一一五〇，〇〇〇元
五尺加厚斜紋彩花被單	每條一三五，〇〇〇元
六尺加厚斜紋彩花被單	每條一七〇，〇〇〇元
五尺鐘牌斜紋彩花被單	每條一八〇，〇〇〇元
六尺鐘牌斜紋彩花被單	每條二〇〇，〇〇〇元
六尺加重條子彩花被單	每條二二〇，〇〇〇元
六尺鐘牌彩格彩花被單	每條二四〇，〇〇〇元
六尺本牌錦地百花被單	每條一五〇，〇〇〇元
六尺加長全白斜紋被裏	每條一九〇，〇〇〇元

廉美 次貨薄利，狂廉號召，勿算希奇。
甲冠 高貨無利，澈底蝕本，眞正難得。
全滬 防止販賣，限購二條，以資普及。
其餘各貨一律削碼，賤售，最後機會，勿要錯過。
貨價 身骨 敬請 比較

總店：南京東路石路西 一支：南京西路成都路東 二支：林森中路重慶路西

長壽被單 長壽被面

花色美麗 歷久如新 質料堅牢 用久不破 紅顏常駐 松柏同春 請君試用 削碼特價

現成被頭 尺寸有大小·花色有艷素 重量有輕重 歡迎來揀選

三友眞藕粉繼續開始發售 每袋三萬元

三友實業社 上海南京東路 電話購貨 九〇八八七

東方雜誌 第四十三卷第十六號出版 每冊實價一萬元

現階段之物價問題……王仲武
憲法中的省制問題……陳柏心
處置日本在華財產之法律觀……桂裕
我國的對日和會應有的立場……毛起鵰
戰後緬印局勢之演變……陳炎
英埃關係之癥結與蘇丹問題……汪家楨
我和羅斯福失和的始末……馬清槐譯
原子能資源——鈾礦的分佈及提煉……胡煥柏
洪門起源考……周貽白
關於南戲子母寃家……蔣樹森
文藝——婚姻枷鎖……趙炳林譯
現代史料（七篇）
時事日誌

教育雜誌 第三十二卷第四號出版 每冊實價一萬元

戰後中國教育經費問題（一）……陳友松
戰後中國教育視導……孫邦正
關於小學課程問題的討論 趙廷爲 陳劍恆 胡叔異 吳增芥 盧冠六 雷震清 袁昂 趙欲仁 吳鼎 熊壽高 曾鍚胤 溫鑫桐
戰後縣地方教育的整理和推進……朱秉國
戰後中學教育問題及其解決……黃寶辭
教育文化新資料（二篇）

文學雜誌 第二卷第五期出版 每冊實價一萬五千元

廖季平論「離騷」……聞一多遺著
中國文學的道路……朱自清
兩次大戰間的法國文學……羅大岡
洪流……田間
李矮子……林蒲
夫婦……畢基初
飛姑媽……汪曾祺
車匠……蕭乾
戲……楊振聲
工藝……賈芝
今昔之感……張光瑩
溫德米爾夫人的扇子……徐士瑚
孟士孫

社會科學雜誌 九卷一期復刊號出版 每冊實價二萬元

學原 已出第一卷第一至三期 每冊實價一萬元

新兒童世界 已出四號 每冊五千元

商務印書館 上海及各地分館

中國鹽業股份有限公司籌備處召集創立會公告

關於各認股人認定股額應繳股款，業經發起人會議決議，繳款期限延展至十月卅一日截止，並已分函通知在案，茲照全體發起人會議決定，於卅六年十一月二十五日在上海召集舉行創立會，爰規定左列各項公告如次（另函分別通知）一、到會手續：凡在十月卅一日前已繳清股款即持繳股款收據辦理到會手續，如股東因事不能出席，應填具委託書委託代表人出席。二、股東辦理到會手續時間與地點：自本年十一月十五日起至十一月廿三日止每日上午九時至十二時下午二時至六時請各股東親臨上海四川南路即舊天主堂街29號約克大樓一樓財政部中國鹽業公司上海事務所洽辦。三、開會時間：卅六年十一月廿五日上午九時。四、開會地點：上海八仙橋（西藏南路）青年會大禮堂。

京籌字一二五號 民國卅六年十月十八日

楊厚成 四弟 厚德 章耳根 幼女 雅寶 爲訂婚啓事

茲承曹石峻、白尊五兩位先生介紹，謹擇於中華民國卅六年十月十九日在滬訂婚，一切從簡，特此敬告諸親友。

錢伯仇爲舍妹春韻「即筱丹桂」啓事

舍妹春韻不幸於十月十三日下午六時服毒身亡，伯仇等突接噩耗，哀痛之餘，思念舍妹與張君春帆感情向稱融洽，如上申明。至於舍妹遺物已悉用特作爲先建築校舍，以資紀念成人材之用。茲經伯仇等會商決定，將遺物除分配外，餘皆充作原籍嵊縣長樂中心小學「春韻獎學金」之用，亦即爲舍妹遺愛之意，各界諸親好友，厚意關懷，諒邀鑒察。錢伯仇地址：北京路浙江路口宋家弄十一號樓上

鄞縣壽義善會啓事

查本會自民國三十四年冬成立至本年七月，前後已徵得會員雖多，然散失各地者亦復不少。茲經本會第六次理監事聯席會議決定，開始辦理會員登記，凡已繳會費者，務請於本年十二月底前來辦理登記，逾期概作無效，特此登報，尚祈各界人士提前辦理手續。

刊登中報廣告 免費廣播 讀者個個看到 聽衆人人聽到 詳細辦法請向本館廣告科索取

鼎品 PANTEEN 維他命生髮水 能使頭髮柔順光潤並能止髮脫 ROCHE

輸出入管理委員會公告 第三一一號

民國卅六年十月二十一日

關於無許可證自備外匯到埠及起運貨品處理辦法，茲經行政院修正通過，並奉令飭一律公佈施行，並將辦理情形具報等因，自應遵辦，除呈復外，合將該辦法公告如左：

（一）凡已到埠之汽車內卡車應照本辦法收購，限額以外之小汽車應不准進口。（二）以後凡無許可證之貨物不准進口。

（一）凡無許可證自備外匯之貨品，於八月十六日以前由國外起運，且經遵令登記者，應照本辦法處理。
（二）前項貨品，除附表所列機器及設備品之由用戶自行付款者外，均由政府收購，以中央銀行發行之三年期特種外匯存單付給之。
（三）此項貨品之收購價格，按照起岸價格以外幣存單支付之。
（四）此項貨品由政府按照市價出售。
（五）此項貨品售得之款……
（六）……
（七）本辦法施行細則由輸出入管理委員會規定之。

維新織漂印染股份有限公司繳納增資股款公告

茲本公司於十月十二日股東臨時會討論增資一案，經股東會決議通過，其增資股款及辦法均已登載，本年十月三十一日以前為繳納增資股款期限，希各股東携帶原存股票及印鑑至上海北京路慶順里念五號本公司事務所繳納股款，如逾期不繳，由董事會另募補足，事關各股東權益，請勿放棄，各股東地址如有更動，並希函告本公司，特此公告。

董事會謹啓 三十六年十月十七日

擦百膚膏 藥力強大 深入組織 主治 疥瘡濕熱 腳趾濕癢 蚊叮蟲咬 以及皮膚百症 上海華美大藥房出品

公裕行 JOINT MERCHANDISE CO.

總經理 月兎牌 下列各種雪花用香精：

白蘭花精，檀香玫瑰 三花香精，幽會香精 桂花香精，麝香香精 夜來香精，玫瑰香精 紫丁香精，白茉莉香精

歡迎顧客一致採用

中國總經理 公裕行 上海中正東路七號 電話八八三二二

改良新編 明密電碼書 張相輔編印行 （封面有天藍牛皮兩種）

便利檢譯·加速通訊·經濟時間·節省電費·

▲本大字大▼ ▲紅黑套印▼ ▲醒目易譯▼ ▲工商必備▼

羅鴻泰絨線號代售

立鶴牌 質料高超 經久耐穿 模範靴 皮鞋式膠鞋 特製模範球鞋

華豐橡膠廠出品 總公司：上海金隆街三十弄十四號

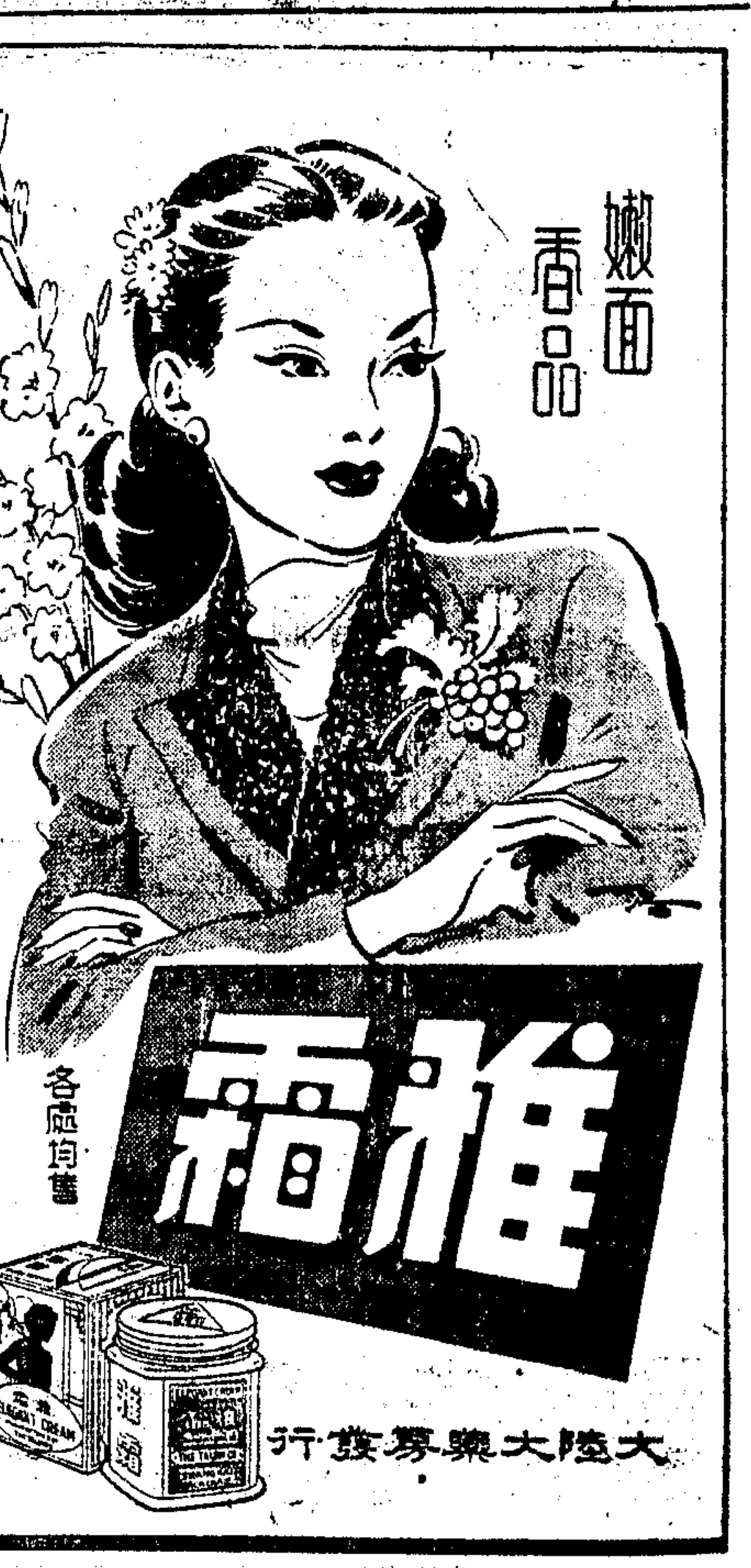

嫩面香品 雅霜 各處均售 大陸大藥房發行

汽車節約辦法 ·市府研討實施細則·

有閑階級汽車 抽籤分批取締

禁止進口審查使用資格

本市實施汽車節約辦法，市府特於昨日午後三時，召集公用局警察局暨各有關方面，詳加研討，由參事室主任參事王兆荃主持。玆探悉該項辦法內容如下：㈠醫生、銀行、工廠、及民生有關事業，均有使用汽車之資格，其他市民自備之私人汽車，皆在取締之列。（刻正由公用局雇用臨時雇員廿名，作車主職業分類工作）。㈡有閑階級汽車，採取抽籤辦法，分批取締。㈢組織審查委員會，對必需應用汽車者申請發照時，審查其資格。該會由市府參議會、各有關機關派員組織之。㈣軍事機關申請發照，應需國防部證明，中央在滬機構申請發照時，亦需上級機關證明，始行發給新照。㈤海關對新汽車自即日起一概不准進口。㈥爲防止被取締汽車，向外埠另請照會，在滬依舊駛行起見，訂定外埠照會汽車來滬，必需向公用局登記，在滬行駛只限十天，並發給十天之配油證。

又本市汽車節約，市府業已規定自本月十四日起實施，公用局並於是日起，停發各式汽車新照，並凍結汽車過戶，若有必須出讓汽車者，亦暫時不准賣買。該項汽車節約實施細則辦法，將由市府擬定後，呈准行政院後切實施行。

推行節約運動 ·組織兒童警察隊·

〔本報訊〕警局爲推行節約運動，頃已成立一兒童警察隊，人數共五十名，年齡在十六歲左右，均選自漕河涇難童教養所之優秀份子，預定施以一星期之訓練後，即將分發本市各酒菜館及娛樂場所，擔任勸導實施節約工作。據警局行政處長阮光銘表示：此舉歐美曾有先例，本市擬先作試行，上海人士多沉緬聲色，此次以難童担任勸導，必可激發彼等良知，切實履行節約，昨警局已爲彼等定製呢質制服。至前招考之女警員，現祇有三十名，刻尚在訓練期中，將來亦擬分配同樣工作。

市長將離滬休養 目的地迄未宣布

〔本報訊〕外傳吳市長於昨日偕同夫人飛港轉馬尼剌休養說，玆悉並不確實，市長昨日仍照常至市府辦公。緣吳市長因出長本市以來，驟劇處理各項事務，倍感勞頓，經呈准中央給假二星期，俾資休養。其所以至今尚不實行之原因有三：㈠盛傳蔣主席將於日內來滬。㈡英國議會訪華團來滬訪問。㈢物價波動，須致力抑平。一待以上各項事務告一段落，即離滬休養。其目的地據悉非上海附近各地，而爲離滬較遠之地，俾得眞正靜養。吳市長迄未向人宣佈究至何處休養。

市府卅七年度歲入預算 增七百五十餘億

·市參議會預決算委會通過·

〔本報訊〕市參議會預決算委員會，昨在塘沽路會所，舉行會議，審查市府三十七年度歲入總預算。經決議依照市府原預算應增加數，計：㈠地政部門：地價稅增一二·〇〇〇·〇〇〇·〇〇〇元，㈡財政部門：營業稅增五〇·〇〇〇·〇〇〇·〇〇〇元（應解中央之三成包括在內），房捐增三二八·〇〇〇·〇〇〇·〇〇〇元，屠宰稅增一二·〇〇〇·〇〇〇·〇〇〇元，營業牌照稅增四五〇·〇〇〇·〇〇〇·〇〇〇元，財務行政規費增一〇·〇〇〇·〇〇〇元，公產房租增二〇〇·〇〇〇·〇〇〇元。㈢警察部門：違警罰金增三一二·〇〇〇·〇〇〇元，行政規費增四五·〇〇〇·〇〇〇·〇〇〇元。㈣教育部門：教育事業收入增一八〇·〇〇〇·〇〇〇元。㈤公用部門：給水執照費增四·〇〇〇·〇〇〇·〇〇〇元，總數共七五·五二九·〇〇〇·〇〇〇元（維持卅六年原預算）。其餘維持原預算。對於市府所轄公營事業，詳細情況，決請市府提出報告。該會定於廿三日下午四時半起，繼續審查明年度歲出總預算。

·稅收情形良好· 市財政差堪維持

*****

〔本報訊〕市財政局長田永謙昨與記者談稱：本市財政因數月來稅收情形良好，故負債已較前減輕。唯應繳中央之營業稅三成及田賦與地價稅四成尙未解繳。此次公教人員待遇調整，各地因向有中央補助，故地方財政並無影響。獨上海市向無補助，此次調整待遇，每月須多支出三百億元，因稅收情形尙佳，年內尙可維持。田局長對糧食營業稅表示已列入整個營業稅預算之內，徵收與否悉遵部令，渠個人並無意見。又據財政局市庫科陳科長告記者，本市財政好轉之原因有二，一爲稅收增加，一爲實行統籌統支。自七月以來，每月稅收均在五六百億左右。

全經會三委員 徵詢糧商意見

全國經濟委員會特派來滬調查物價之委員，爲明瞭物價實際情形，特向米糧，麵粉，食油業領袖張禹九，謝裕祥，張超，榮毅仁，故元安，徐頌仁等徵詢物價意見。

花號叙做押匯 應請取銷限制

〔本報訊〕棉花業公會向參會呼籲：

〔本報訊〕本市棉花商業同業公會，昨向參會呼籲，爲中央決定指撥專款數千億元交由中國農民銀行另組機構收購原棉，及四聯總處十月九日理事會議決，關於棉貨，紗廠可於押匯之後，轉做押款三十天，及花號叙做押匯，應有廠家定單等各點，表示不滿，特向市參議會呼籲，認爲此舉顯有與民爭利之嫌，其後果將引起數百千萬棉業從業員之失業恐慌，而原有資金轉趨於投機之一途。故懇請轉電中央准予取銷花號叙做押匯應有廠家定單之限制，並准與廠家同樣待遇，一體轉做押款，並仍將原擬撥交中農收購原棉之專款國幣數千億元，改作指撥同業會員之專額貸款，或由政府另撥專款指貸。

查獲買賣黑市黃金 兩銀樓經理受偵訊

〔華東社訊〕警局經濟科，於昨日上午十時，查獲買賣黑市黃金銀樓兩處，該銀樓開設滬西長壽路，一爲老祥泰銀樓，另一家爲麗華銀樓，由經濟警察大隊派員前往抄出大量新製金飾，已予查封，並將老祥泰經理陳樹棠，麗華經理王傳棣帶局偵審中。

擴大舉行宣傳週 秋季種痘

〔本報訊〕上海市防疫委員會，爲擴大秋季種痘及傷寒白喉等預防注射，特定自今日起舉行宣傳週，印有各種標語遍貼各公共車輛，以喚起市民注意。該會並請陳琳，梅貽琳，江世澄等衛生專家廣播，在各電台廣播。二十六日並將舉行種痘宣傳大遊行，備有花車二輛，另有化裝表演。

絲織業工人 局部又怠工

〔本報訊〕本市絲織業工人會因要求改善待遇，由勞資評斷會仲裁，後曾由評斷會訓令資方，酌增工資。資方因不勝負担，未照訓令履行，故自本年五月迄今半年，工資僅由借貸方式發給，而未結算。勞工已一再要求結清工賬，不足之數一次補發，惟資方仍難於接受，工人甚爲憤慨，昨日起三區，四區已有局部怠工，二區工人亦有不安現象。勞資評斷會定今日開會，絲織業勞資糾紛亦爲重要討論案件之一。

國民黨黨團合併後· 亟謀展開新的任務

方主委招待記者報告

〔本報訊〕國民黨上海市黨部主任委員方治，副主任委員曹俊，昨日下午假前青年團原址招待記者，報告黨團合併之意義及經過情形。方主委致詞，說明黨團之合併，在加強革命力量。目前爲戡亂建國期間，任務艱鉅，而使命則愈見重大，合併工作，已告完成，今後當亟謀積極開展新的任務，希望獲得各界協助。上海今日最需要安定，今後決協助政府，推行各種法令，加強社會服務工作，對一切陰謀，奸商，貪污之流，決予以嚴重打擊。嗣由曹副主委報告黨團合併情形甚詳，渠稱：國民黨五十三年來，即擔負中華民族革命歷史任務，每一次重要革命階段或歷史重要轉變之時，國民黨即有一次革新運動，今日黨團合併之意義，即顯示我國已面臨革命之重要關頭，相信此後任務，必可圓滿完成。至五時許散會。

公用事業新價公布

電力電話煤氣自一日起算 其餘電車輪渡等今起實行

〔本報訊〕本市公用事業價格自於本年七月間調整以來，已歷三月。其中除自來水一項已於九月間實行調整外，其他各項公用事業價格，均經市府審愼核議，呈請行政院全國經濟委員會核定新價，其中電費，電話費及煤氣新價，按照向例自十月一日抄表日起計算，其餘電車，公共汽車，輪渡及小型鐵路新價均自今日起實行。玆將各公用事業調整後之價格分列如下：

電力（每度）上海電力公司：二七〇〇元（原價一一三〇元）。滬西電力公司：二七〇〇元（原價一一三〇元）。閘北水電公司：三三六五元（原價一二六〇元）。華商電氣公司：三三六〇元（原價一二五五元）。浦東電氣公司：三三六〇元（原價一二五五元）。法商電車電燈公司：三四四〇元（原價一一三〇元）。

上項電價係照經濟部核定之燃料附加費辦法計算，其有關外匯部份，尙照英匯五萬元計算，較現在實際匯率已低百分之三十二。而油價一項，除照上述之英匯五萬元計算外，其關稅附加稅乃照各公司合同油價百分之五十計算，僅及海關規定應付數之三分之一。海關方面因事實上之困難，認爲不能減征，現正由市府向財政部請求核減中。

煤氣 英商上海煤氣公司：每一〇〇立方呎，七二〇〇元（原價三六〇〇元）。與淞煤氣廠：每立方公呎，二七二〇元。

此次工廠用煤氣超過限度之罰金，自四倍減至三倍。

電話 上海電話公司：月租費（住宅）基本通話六十次，四萬八千元。（營業）基本通話一百次，八萬元。六〇至一百次（住宅）每次八〇〇元。一〇一至二〇〇次每次八〇〇元。二〇一至四〇〇次，每次一五〇〇元。四〇〇次以上，每次二二〇〇元。公用電話，每次二〇〇〇元。

新價較原價平均增加百分之一百六十。

電車 三等，一千元至三千元。頭等二千元至五千元。新價較原價增加一倍。

公共汽車 二千元至七千元。（較原價增加一倍）。公共汽車並一律規定發售月季票，價格分普通與特價二種。普通月季票定爲四十二萬元，公教人員及學生特價月季票則減爲二十萬元，自本月起開始申請，十一月一日起發售。

輪渡 對江渡，每人一五〇〇元（原價一〇〇〇元）。長渡，每人一里一〇〇〇元（原價五〇〇元）。民營濟渡渡資亦經調整增加一倍。

小型鐵路 上川交通公司，四千元至一萬元。上南交通公司，三千元至一萬元。新價之最高價較原價增加一倍。

省市劃界會議 延期今日舉行

〔本報訊〕省市劃界會蘇省代表民政廳長沈鵬暨謝承炳，程宇啟等三人來滬後，連日舉行預備會議，滬市代表祝平，田永謙，張曉崧，亦積極準備，正式會議原定昨日舉行，臨時因變方尚需準備，決延至今日在市府舉行。

中信局務會議 昨日在滬開幕

〔本報訊〕中央信託局第二屆全局局務會議，於昨日（廿日）上午十時在該局總局會議室正式開幕，到分支機構共五十二單位，代表六十餘人。吳任滄致開會詞，張嘉璈訓話，下午各單位報告一年來業務狀況。旋由吳局長指定小組審查人員及召集人，迄七時許始散。據該局秘書處錢處長談：此次各單位提案共一百八十餘件，以信託類佔最多，次爲人事總務類，明（廿一日）起將分信託，儲蓄，購料易貨，保險，地產，人事訓練，會計，清理等七小組審查。

國大代表候選人 本月底截止登記

〔本報訊〕本市國大代表候選人登記事宜，將於本月底截止。現參加區域競選者三十四人，參加職業者三十九人，參加婦女競選者十二人，至參加特殊國民候選人競選者，迄昨日方有市府會計長閔湘帆氏一人，以國籍徒資格前往報名。又立委競選登記事宜，定於明日起正式開始辦理手續。

又上海市選舉事務所，昨召開各區公所辦理選務人員座談會，決定：㈠區域投票所，地址由各區公所指定，共二百所。㈡團體投票所，設六十所，由各團體指定。㈢本市選舉權證，定今日起由各區向社會局領取，統限於十一月十二日以前編製完成。

電華打字機 每架美金千元

昨公開表演 招待新聞界

萬國商業機器公司招待參觀電動華文打字機，中立者爲發明人高仲芹。（本報攝）

〔本報訊〕電動華文打字機發明人高仲芹，昨假國際飯店十四樓招待本市新聞界，公開展覽電動打字機，由高氏將其性能結構詳加剖析，並作三種表演，以說明其用途。高氏謂此機之全部字選爲五千四百字，在普通情形下已够用。其中有一千字，在公事文件商業信札各種論文中最有用者，列爲第一組。此一千字在機上排列甚爲集中，如此可提高打字之速度，並使打字員之訓練較易。華文打字機平均每四個動作可打成一字，每分鐘，最高可打五十五至六十字。目前已有訓練之打字員，每分鐘之記錄爲四十餘字。如用複寫紙，一次可打四份。有六個月之訓練，即可養成職業打字技能。此打字機在京表演時，國防部交通部人員曾就其機能上提供意見，將來製造時將酌加修正。據高仲芹語記者：「目前此類打字機共有四隻，一隻在紐約事務所，兩隻在旅途中，一隻在上海。今後將開始商業性之生產。目前工廠在美國，但本人認爲中國之技工水準甚高，將來希望能在滬設廠製造。電動打字機之成本約爲每隻一千美元。」

調配會召集米商 商改善配米辦法

〔本報訊〕民食調配會昨日召集各區平價米公賣店舉行談話會，商討改善第二期配米辦法。米商認爲第一期所採由各區區公所購發辦法，手續既多且繁，使領米繳款均有延遲，第二期不妨改由各公賣店直接向民食調配會領貨，簡化手續，使發售，繳款得以迅速，而由區公所執行監督任務。調配會對此辦法亦甚表贊同，將於今明兩日內再分別召集各區區長徵求意見，集思廣益，俾配米法制更臻完善。

又政科昨又會同紡調會抽查紗廠紗號，計有㈠英千山路統益紗廠，㈡誠孚公司附設之蘇州路三十七號新裕第一紗廠，長壽路八號新裕第二紗廠，㈢同興紗號，㈣乙廠紗號等。

安慶附近江面 裕中輪擱淺

員工安全船身無碍

〔本報訊〕裕中輪船公司裕中輪，向行駛於南北洋沿海各口岸，此次駛漢，裝載煤斤三千噸，雜糧千餘噸，於上星期六離漢來滬。十九日下午二時許，駛至九江下游，安慶附近東流西水道江面，領江不愼，致遭擱淺，急電來滬，該公司接電後，即商請招商局，電九江分局，派國安拖輪前往施救。昨據該公司副經理陳勝廉告記者稱：該輪船身無礙，員工安全，貨物三百餘噸業已駁出，船身亦已浮起，惟因水淺尙未出險，由招商局九江分局，續派國康輪趕往，大約再將貨物駁出三百噸，即可拖曳出險。

·經營黑匯嫌疑· 兩商人被控傳訊

〔本報訊〕全昌號錢鴻罪，益茂企業公司經理盧德綏，因有經營黑匯嫌疑，被控妨害農工商一案，係由市政府函請法院經地檢處傳訊。該案辦理者，昨日錢盧兩人，對檢察官訊問，均稱不知，末庭諭令各交殷實鋪保一家，改期再傳。

照相館中見儷影 少婦一怒控遺棄

·丈夫另有愛人· 情書暗碼代語·

◆◆◆◆◆

〔本報訊〕少婦陳慧娟向地檢處控告丈夫鄭治忠遺棄，昨日開庭偵訊，陳到庭陳述遺棄經過，鄭未報到，改期再傳。據陳係蘇州籍，二十三歲，人頗娟秀，於去年三月十六日，由程貽澤，張開泰二人介紹與鄭治忠，在大東酒樓結婚，婚後感情尚好，惟陳發覺鄭另有愛人，名許慰慈，雙方常通情書，重要語句代以暗碼，陳遂隨時注意。本年八月廿八日，陳在靜安寺路中國照相館見鄭許兩人之合影照片，妒火中燒，遂與鄭交涉，鄭至此亦不否認，並公開聲言將與許同居，陳一怒返母家居住，鄭對陳之生活置之不顧，陳遂控鄭遺棄，惟據鄭辯訴狀稱：㈠陳於離家時將衣飾等物捲去，價值甚巨，㈡陳係高中畢業，在能力上已足以自立，㈢伊之父親有錢，生活並無問題，㈣並未斷絕陳之生活費，㈤陳曾要求與渠離婚。

棉紗布價格又漲 徐幼祚分析原因

〔本報訊〕昨棉紗布價格，又趨上漲，據警局經濟科長徐幼祚分析上漲原因：㈠因不法商人正在偵查中，尙未予制裁。㈡棉花染料價格仍未抑平，影響棉紗布成本。㈢各紗廠因抽查極嚴，均執貨不售。㈣連日紡調會舉辦存紗登記，商民猜測不一，甚有運往外埠囤匿者，因此供應減少，價格自然上漲。目前唯一對策，對於投機商人，一經查實，即予從嚴法辦，同時對棉紗布之原料亦應加以抑平，限令廠商不得執貨不售，其他逃往外埠之紗布應即查究，凡此諸端，均係治標辦法，至治本之方，尙有待紡調會積極調劑市場之需要云云。

陳樹人國畫預展

〔本報訊〕陳樹人國畫展覽會，昨午後在大新公司畫廳舉行預展，到文化藝術界人士頗多。陳氏於繪事早歲不宗派別，專研寫實，因以自成一家。其作品以讚美自然歌頌勞動爲主旨，故畫面情調，質樸剛健，如「匡山觸夫」，「劍門關內」，「寒塘」，「神駿」諸幅，更饒有西洋畫之優美意境。陳氏此次共陳列近年力作一百五十餘幅，自廿一日起公開展覽一星期，展畢後並將携赴北平展出，明春再赴國外展覽。

管理優待軍人乘車 組軍憲聯合辦事處

〔本報訊〕兩路局爲優待軍人乘車，訂定軍人優待乘車辦法，業經國防部核准辦理，該局爲謀充分準備起見，特於昨日上午召集會議，對技術方面，詳加研討，並經決議成立「京滬區鐵路軍運軍憲聯合辦事處」，作爲負責主持之總機構，在各站設置軍憲小組，辦理各站軍運業務，並即日開始籌劃，預定於下月五日起正式實施。該局爲使各界明瞭此項優待辦法，除將展開宣傳工作外，並定日內招待外界人士，闡明該局宗旨及立場。

貨車輾斃軍人 司機移送法院

〔本報訊〕貨車司機劉振太，因業務上過失致人於死罪嫌，昨由警局解送地檢處偵查。緣本月十七日下午一時，劉駕駛國滬字三八三九七號貨車一輛，裝運泥土，由虬江碼頭開往市政府東面，途經五權路時，後面有一軍用卡車駛來，擬穿越貨車，詎軍車之後右輪礙擡貨車前左輪，該貨車因受軍車之猛擠，無法制止，被迫駛入路旁草地，致將路旁行走之軍人侯育民猛撞倒地斃命，侯係四川人，陸軍鐵道兵二團三營十一連特務長，肇事之司機劉振太即被該營帶去，該團鐵道兵係由南京調往青島，經過上海者，擬將劉帶至青島懲辦，經警局交涉後，於十九日帶局訊問，昨送地檢處偵查。

青年不肖學爲盜· 圖刧隣家被擒獲

▲▼▲▼▲

〔本報訊〕厦門路一三六弄廿六號南京婦人張氏之姪名劉鏞敏，二十四歲，曾受中等教育。早年雙親見背，由氏撫養成人。鏞敏前曾經營絲業，稍有積蓄，嗣因沉緬於歌台舞榭，所有蕩然，且復失業，爲親友不齒，精神上大受刺激。本月十六日下午三時許，向嬸母詭稱赴杭一行，由嬸給予法幣五十萬元，作川資，詎鏞敏得款後，即至金門戲院觀看電影，復至西摩路二七二號長興五金號買手銬一副，麻繩一根，棉花一包，拆至廣東路五四八號，張萬興剪刀舖購買尖刀一把。是晚八時悄然返家，和衣而睡。比至黎明三時許，更換帆布鞋，腰佩手槍，躡足下樓，潛至貼隣劉家前門，先用剪刀剪斷電話綫，用繩打結，套於二樓窗口，攀登樓上，闖入房內。劉姓夫婦驚醒，大呼強盜，謝亟返身而逃，曾開槍一響，幸未傷人。當時謝因心慌意亂，失足下墜，負傷而奔，比至弄外，爲該處食攤上人所見，以其舉動可疑，相率追捕，及至浙江北路橋時，爲二九八號警員截住，帶至警局供認因神經失常，致演盜匪行爲，所佩之手槍，係日本人吉田茂所有，勝利後由渠送給云云。北站警分局偵查完畢後，移解法院審理。

舅與姨母結婚 叔父代做新郎

義僑向地院請求 確認無婚姻關係

〔本報訊〕昨日地院民庭審訊一義大利人卅年前由於父母之命，與其姨母結婚，現因不合法律人情，要求確認無婚姻關係之離奇案件。緣有義大利僑民奧里別地西方尼者，現住環龍路一七一號公寓七號，年四十八歲，十八歲時，在義國泰倫吐，與其姨母露莎色卡妮娜結婚，但舉行婚禮時，奧並不在義，而由其叔代作新郎，舉行婚禮。事隔卅年，奧不知何故，忽向地院陳訴，謂無論依義大利法律，或中華民國民法第九八八條之規定，此項婚姻均屬無效，蓋自訴人與露莎之親屬關係爲三親等份，且爲輩份不相同之旁系血統，法律明定不得成爲夫婦，請求判決確認自訴人與露莎間無婚姻關係。昨委在民庭由汪禕成推事開庭審訊，自訴人奧里別地西方尼述稱：「公元一九一九年第一次世界大戰停戰後，由我父母自作主張，令與我母之妹露莎色卡妮娜結婚，當時我航海流浪在外，並不知情，婚禮由我叔父代表舉行，事後我並未與大我三歲的姨母同居過，我現在要求庭上確認這婚姻不成立。」汪推事詢以在義大利法律是否容許請人代表舉行婚禮，自訴人答「可以的」。繼由律師請求庭上向駐滬義領署調查事實詳情後再審，庭諭本案改期。

受託兜售槍械 拘獲三人

〔本報訊〕虹口警分局十七日得密報，謂天潼路一帶，有談順坤（五十六歲，宜興人，住天津路河南路弄內平房），向各處兜售軍火，當由刑事股長許士彬，偵巡官袁培利，率便警設法將談及談鶴德，吳廷鑫三人拘獲，並將求售之無子彈左輪手槍一支，一併帶局。旣供，有軍人趙仲久，在某機關服務，因經濟支絀，有快慢機手槍左輪槍等數支，意欲出賣，遂由渠委托談等尋求買主云云。警局因主犯係屬軍人，故將上述三犯一併移送警備部究辦。

彼丹桂自殺案 冷山返滬應訊

〔本報訊〕彼丹桂自殺案中被牽涉之冷山，昨自蘇州來滬，應老閘警局及總局刑事處傳訊有關該案之枝節問題。其中對張奉帆部份亦加詳細訊問。同時警局並傳訊龍門舞廳后瞬感舞廳經理沈銘慶，更作進一步之調查。

鄧鑑輪復航烟台

〔本報訊〕招商局鄧鑑輪昨日下午三時，起旋離滬，航復烟台。載去雜貨三千噸，食米二百包，定頭二十件，以及香烟，火柴等雜貨一百四十件，惟因初次開航，乘客寥寥無幾。

衛生局職員朱鎧 貪污未遂判徒刑

▼陳博宇在逃通緝▲

〔本報訊〕衛生局職員朱鎧，陳博宇，向承包該局垃圾糞車之劉古林勒索現款一百廿九萬元未遂案，昨由地院宣判，朱鎧貪污未遂，判有期徒刑二年，陳博宇在逃，除出票通緝外，並函保人衛生局局長張維飭令交人。

米麵烟紙店遭刧 一盜開槍傷幼孩

〔本報訊〕新閘路西金家巷一八四〇號懋盛米麵烟紙號，係甬籍人陳德懋所開，昨晚八時許忽來五盜，三人執槍，在賬桌上擄取七八十萬元及金戒一只，擄贓外逸。經伙夥等大聲呼援，致觸盜怒，一盜返身入內，拔槍開放三響，陳之幼女美珍左小腿中一彈。盜被逸去，傷後送醫院施治。

一日三起血案 僅獲兇手一人

〔本報訊〕市公共汽車公司修理部工人金志明，住江灣路莊家閣六十八號，昨午後放工返家時，在莊家閣五十八號前，被人用刀砍傷頭部，兇手逸去。據悉：該案似係桃色糾紛。

▲昨午五時，永安街永安坊六號，婦人楊河麗，被夫李能洲以廚刀砍傷右肩，受傷甚重，其夫於肇禍後逃逸。

▲昨晚七時五十分，安遠路蘇州河邊，有柴爿捐客陳振柱被同業趙萬昌，趙如金，以水果刀刺傷左右腿，兇手趙萬昌旋被崗警拘獲。

本市簡訊

▲浦東洋涇區義勇警成養薔，十八日晨，被穿黃制服者三人，刧去金戒二只，金圈一副，步槍一支，義警制服一套。

▲漢口路三八三號仁源永號品局，昨晚十時許發生火警，焚燬灶披間一間。

▲曾任僞青龍港碼頭管理處主任等職之曾寶林，匿居多倫路餘慶里五三號內，昨被水上稽查大隊拘獲。

▲交部上海電信訓練所學員華裕蔭，前晚被閘北救火車撞斃，該所昨舉行祭禮，全體學員並已組織後援會。

▲四明銀行儲蓄信託部，昨遷至南京路新址營業，賀客盈門，盛極一時。

▲外傳中央銀行職工向行方提出要求改善待遇，並定昨日起實行「勤工」一節，據悉並無其事。

▲關於十九日地檢處偵訊行總貪污疑案，據悉，行總副總稽核杜寧，當日係以關係人傳訊，訊畢即准退出，並未飭覓舖保。

▲中紡副經理吳味經之女吳小樓，被聯勤總部駕駛兵張耀君駕軍車撞斃案，張耀君昨判處徒刑四年。

▲西服業同業公會，昨召開第二次會員大會，出席三百餘人。

黃海：陰，晴，局部霧，清和北風至西風，微浪至中浪。華中：陰，晴，揚子上游雨，中度北風至東風，長夕霧。上海：陰，晴，霧，暖，長夕輕霧或霾，中度北風至東風及靜風。東海：陰，晴，霾，中度東北風中浪，南部清勁東北風，巨浪。

廿日溫度：最高六十九度二，最低五十九度二。

回力機械膠帶

TRANSMISSION BELTS

適應需要 加工精造 堅韌耐用 代替舶来

★ 回力牌著名出品如下 ★

平等靴 男女高靴 人力車內外胎 特製跑鞋 萬里鞋

長統靴 舌口套鞋 三輪車內外胎 特製球鞋 皮鞋底

圓口套鞋 自由車內外胎 膠皮電線

品質精良 WARRIOR 回力 上海正泰信記橡膠廠 風行全國

正泰信記橡膠廠出品

事務所：上海中正東路五五號 廠址：上海大連灣路

川貝桔梗遠志製劑

安嗽露

化痰止咳 老幼咸宜

民生藥廠出品 公司藥房均售

新鮮蘑菇 業已出品

請打電話 二三二四二

老大昌洋行 經理

兄弟牧場出品

百物飛漲 牛奶最廉 消毒牛奶 品質高貴 日飲一杯 增強健康

大瓶一萬九千元 中瓶一萬元 小瓶五千五百元 歡迎定飲 證金免收

奶油西點 奶油冰結漣

奶油雞桂 奶油蝦桂

營養豐富 鮮美可口

★★★請駕臨本室一試★★★

林森中路八七七號國泰戲院對過

電話七四七四五

請你比較一下

一擦即能產生十萬泡沫 證明去垢力強

垢去香不去

黑人牙膏廠出品 總經理上海百昌行

免除下午五時之黑影

請用 鑽牌 保安刀

股份有限公司

瀋陽北陵艷屍

兇手弄巧成拙 警局探獲眞相

〔本報瀋陽十五日航訊〕正是北陵秋色瀰漫，黃葉飄零的時候，在漢卿別墅前面，原稅關育犬所無頂的破房之內，一位妙齡女子悲慘地結束了她的一生，她被無情的冷彈打穿胸，死後，依然俏目微睜，朱唇半啓，似尙在向人間發出無言的酸楚。

屍眼微睜 雙十節的一天，天色陰慘，淒風冷雨，下午三時，在上述地點，經市府陵園管理人關榮祿、陳殉泰二人發現一具妙齡女屍，年約廿歲左右，圓臉，中等身材，頭北脚南，仰臥在樓梯旁的血泊中，左腮被紅磚擊破，傷口長十一糎，寬九糎，露有血骨，左臂彎曲，右臂直伸，緊握拳頭，半啓朱唇，微睜怒目，燙髮，穿藍色絲絨旗袍，罩新葱絲色呢大衣，膚色長絲光襪，新白邊長腰球鞋，內着白布襯衫，紅底小花布短褲，且有裂縫，兩足染寇丹，左手中指有金戒痕跡，腕部有錶帶痕跡，屍旁有八音手槍彈殼一個。

法醫驗屍 關陳二人發現了女屍，當即報警，警員至時，女屍尙有微溫，但已氣絕。關陳二人幷未聞槍聲，警方即報告地檢處，請派檢查官及法醫檢查，因是日放假，至次日十一時才前往檢查，一時男女觀衆，圍之如堵，檢查之後，即將衣物留人認領，屍體掩埋，女屍身上除衣飾外，別無長物，足見兇手滅蹟之存心，且衣飾及女屍之身體，亦均無特殊標誌，以致破獲這奇詭的命案，頗費周折。

生前概況 警局偵騎四出，分赴各娛樂場所偵查，結果，由警探某某在南站亞洲旅館，獲得綫索，眞相始白。艷屍生前一度是「天使」，死者名陳素貞，別名鳳蘭，綽號「小陳子」，係遼北梨樹縣四台村人，去年四月匪禍大作，她才逃難來瀋，住本市和平區裕民街裕民胡同九號蔣振鋒家。該女姿容秀麗，芳齡十九，曾受小學教育，來瀋後，因生活無出路，迫不得已，在馬路灣勝利餐廳當女招待，後又在亞洲旅館度神女生涯。數月前，與少尉軍官李忠翰姘居，但感情不睦。

軍官供詞 據李某稱：雙十節上午十一時，與伊同赴北站托友謀職，乘馬車至中山廣場，天忽降雨，伊與夫口角，堅不同行，伊下車後，即與一蕭姓青年中山裝青年，並肩乘車而去。李某自稱認識該青年，即爲吉林省政府辦事處副官江某。女郞一去未返。該江副官翰嫌，已被警局拘捕，然渠矢口否認殺人，並言不知其事。李江兩人均涉有重大嫌疑。

金戒贈人 據死者的女伴王素梅說：這孩子性情很傲慢，有血性，有熱情，素喜小白臉，常將自己的金戒指送給所愛的人。據另一同伴說：死者曾贈予江某金戒二枚，手錶一個，後以江某態度曖昧，伊欲求還贈物，致生怨嫌。這個少女，由共匪蹂躪的窮困農村逃出來，到這黃金的瀋陽來尋求活路，不幸終於含屈，死於罪惡之手。（記者趙展）

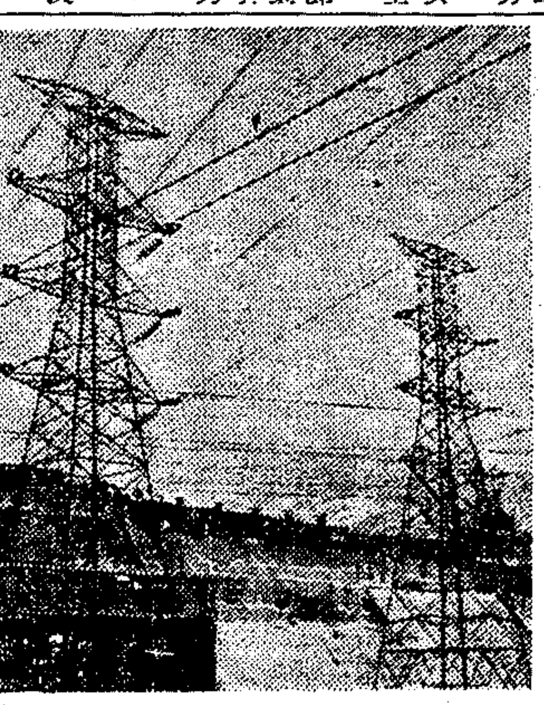

小豐滿：送電之鐵塔（東北社攝）

少尉軍官李忠翰．供出艷屍案實情

〔本報瀋陽十六日航訊〕北陵艷屍案兇手確爲陳素貞之姘夫少尉軍官李忠翰，經警局獲得有力證據後，李犯始吐露詳情。彼原擬嫁禍於江某，弄巧成拙，自陷法網。茲誌謀殺及破案經過於下：

九日晚，陳素貞及李忠翰方欲就寢，一軍官突至，約陳外出，一夜未歸，至次晨始返。李妒火燃燒，當時未發作，婉言偕同赴北陵遊玩。至漢卿別墅前原稅關育犬所破屋附近，李僞稱大便，遂去破屋，女亦隨入，李當即嚴詞詰女爲何愛情不專，陳謂：「爲生活所迫，不能不對各方面應付，你不能干涉我的自由。」李聞言大怒，拔槍威脅，陳並不爲動說：「你別來這一套，我見過的多了。」李彼此冷言譏刺，即扳動槍機，女應聲倒地，尙未氣絕，李復以磚頭猛擊女腮，始告畢命。行兇後李獨返居處，警局獲得綫索，即將李某拘捕，李初佯作不知，聞女死，抱頭大哭，似甚哀痛，旋即指爲江某所害。警局當將江某拘押。江稱：數月前與女相識，情感不惡，然已久不見面，雙十節並未與女相遇，幾經詢問，警局知李嫌疑最大，乃明放李歸家，暗中派人跟隨調查，查出確實證據，李某始肯承認他是兇手，吐露謀害詳情，並交出手槍及該女生前所帶金戒手錶等物。現警局已將人犯及證據移送法院辦理。

漢口物價回跌

〔本報漢口廿日電〕此間物價已開始回跌，機米售價今降爲四十一萬，其他煤棉價格亦相繼下落。

張鑑秋等抵澄視察

〔本報江陰廿日電〕國防部第三廳股長張鑑秋，及陸軍總部視察等，廿日來澄視察。

第一綏區司令 嚴禁抬高物價 否則以妨害動員論處

〔本報南通廿日電〕南通物價往往高於京滬，此次物價波動，第一綏區司令部以此種情形必有人從中操縱，頃令專署縣府速謀制止，如有違犯者決以妨害動員論處。又：本縣土布公會，綢布公會，及土布市場，爲謀改進土布運見，決組土布改進委會，擬定改進計劃，以統一產布尺幅，開展銷路，務維農村副業。

〔又電〕第一綏區李默庵司令官，前呈蔣主席建議健全基層政治，加強剿匪軍事，頃已由國府發交政院通飭各省市縣辦理。

重慶市糧食公會 決舉行糧情會報

〔本報重慶十六日航訊〕本市社會局爲防杜今後糧價畸形漲勢，頃經呈奉市府核准，按月由糧食公會舉行糧情會報，由社、警局派員蒞場指導，根據產糧區價格及本市物價情形，議定次日公佈糧價。〔又訊〕此間工業協會及遷川工廠聯合會，會於十五日召開理監事會議，決定熱烈慶祝即將降臨的工業節（十一月十一日）。聞已組織籌備委員會，推

本報南通分館 開始摸券贈獎

〔本報南通二十日訊〕本報南通分館，業將讀者委託代領「導」字印花贈品運到，陳列玻璃櫥內，同時幷公布贈品數量名稱，任人參觀，並定二十日起至二十四日止，讀者憑分館收據，自行摸取獎品，隨發特別對號獎券一紙。

選濟仰山，周會棓等爲委員，負責主持。

蘇州米價稍回 今日可能下降

〔本報蘇州廿日電〕蘇米市今稍回升，上米售六十萬元，白粳五十萬五千元，四十九萬元，惟市場情況極良好，預料明將下降。

常熟花款被劫近億 衛匪格鬥

〔本報常熟十九日訊〕沙洲區東來鎭沈源昌花行，受無錫麗新振新兩紗廠之委托，劃解花款三億元至南豐及樂餘兩鎭收花處，分裝三車，商由自衛隊員隨行護送，詎抵南豐、慶豐間之二號橋地方，突遇匪徒四名，將車上現鈔九千五百萬元，及該員所佩之短槍一枝劫去，躍上藏於田間之自由車，從容逃逸。自衛隊立即出動追捕至泰潤附近，始發現匪蹤，遂開槍射擊，四匪亦還擊拒捕，雙方展開格鬥，歷十餘分鐘，匪徒不支，且戰且退，分四路逃竄，自衛隊員仍窮追不捨，匪徒爲欲逃命，當將所劫得之大票七千餘萬元，丟棄路旁，絕塵逸去，因地處樹木叢雜，以致未能截獲，現正嚴緝中。

蘇城防部昨議決 設立車船檢查站

〔本報蘇州廿日電〕蘇城防部今舉行軍警憲聯合會議，決定即日起在水陸交通要道，設立車船登記檢查站，如發現無通行證之車船，一律予以扣留，以加強交通管制，防止匪徒潛入。

承審員非法拘押商民 參議會組後援會

〔本報閔行十九日訊〕本鎭商民孫惠康於徵兵時期，曾爲陳行鄕志願兵唐正鵬作保，詎唐自領得安家費後，即行潛逃。此案除由陳行鄕長另行募丁入伍外，關於被領去之安家費，由上海縣府向保人追繳，而縣府王承審員，忽於十七日晨，傳孫到縣，擅行拘押三十小時，雙方言語，略有誤會，竟將孫拷手掌打，後經地方有力人士保釋。聞縣參議會現已議決，除函請縣府將該承審員先行停職，扣送法院外，並推張孝達等，組織孫案後援會，積極

袖珍新聞

鎭江 〔本報訊〕省臨參會第五屆駐會委員會，昨舉行第一次會議，計到張副議長默駐會委員劉穆菲等十餘人，經決議㊀電行政院秘書處，聲明本會幷未同意南京省立公共體育場撥予市政府使用，幷函請省政府關於本省土地產權從速辦理，㊁電催省政府轉飭江蘇省銀行，將大生紗廠股票撥還案，即日移送法院辦理。

丹陽 〔本報訊〕週來物價波動甚烈，縣府業於十八日起奉省府調整公教人員待遇，一律自八月份起追加，計基本數卅九萬，加成數一千六百倍。

崇明 〔本報訊〕日前大運輸自申抵堡，國軍到埠檢查，在渠衣袋之木箱中，抄出白粉八兩餘，即將人犯連同毒品，一併移解縣府究辦。各方對此販毒巨案之破獲，均甚注意，咸望能因此案而將崇明毒風一舉掃除。

江陰 〔本報訊〕錫澄區清剿指揮官龔英分十八日與憲兵第九團三營營長裴希顔，來澄視察。並至青暘對該區防務與區長蘇沂山詳細洽商。午後至城，晤要塞司令部參謀長龔琦，縣府徐縣長，對兩縣邊境清剿散匪，有精密之商討。當指揮官至五時許，原車返錫。

金山 〔本報訊〕此間物價漸趨下瀉，白粳最高達七十二萬，降至六十三萬，糙米由六十二萬，回至五十四萬，花衣每組三百萬，跌至二百五十萬，棉布、棉紗、及五洋雜貨，均一併下跌，人心穩定。

餘姚 〔本報訊〕僞縣長勞乃心，在其任僞職期內，積有動產、不動產及古玩名畫甚夥，現爲高三分院查明者，計田四百七十三畝餘，房屋十八間，當票八十七件，業已一一予以查封。

桐鄉 〔本報訊〕本縣徵借實物監察委員會，於十五日假縣黨部召開首次會議，出席委員十餘人，通過：㊀登報公告檢舉徵借弊端。㊁發動集體完糧。㊂調一上秤容器。㊃定期集中檢驗開徵前所有衡器等要案多起。

長沙 〔本報訊〕水怪活劇，已於常德沅碧灘發現。十七日晚，東門外皇經閣河下，亦有水怪登船，謠言四播，船戶陷恐怖氣氛中。

看青苗戲 匪軍偷襲

自衛隊長隊員 六人飲彈畢命

▲演劇發起人已在拘辦中▼

〔本報武進十九日訊〕本邑南鄕距城十餘公里地南夏墅鎭，民衆自衛隊第二分隊隊長許嘯潮，十五日晚七時率帶隊員七名，隨帶槍械，出發搜剿散匪。旋行經距鎭東五路許之寺橋，該處正在演唱青苗，自衛隊遂不經心，竟駐足觀劇，實遭便衣匪軍十餘人偷襲，自衛隊措手不及，全體隊員一一飲彈倒臥。許分隊長則被牽出劇場，在寺橋南堍被害。當時匪軍用短槍快機襲擊，一時場內秩序大亂，槍聲，哭聲，喊聲，混成一片，流彈並擊斃觀衆二人，傷者無數。事後，檢查隊長隊員斃命者六人，一員重傷，尙在危險期中。縣府得報，立派軍事科長前往查勘，並將該管鄕保長看管，演劇發起人拘辦。

二犯處死刑 海甯鄭頭暗殺案

〔本報海寧十八日訊〕轟動全縣之鄭頭鎭高茂與小主祀仁在斜鄭

身，姜富林收受贓物，處有期徒刑六月，四犯開判，均痛哭失聲。按：自勝利迄今，本縣地方法院審判死刑者，此尙爲第一次。

奉賢殺死兒媳案 兇手改判十五年

〔本報蘇州廿日電〕奉賢縣因強姦不遂殺死兒媳案主犯蔡友生，前經奉賢司法處判處死刑，上訴蘇高院後，以犯罪在卅五年十二月卅一日以前，依照赦免減刑令，撤銷原判，改處徒刑十五年。

共匪虞東縣長 陳振華等格斃

〔本報常熟廿日電〕共匪虞東縣長陳振華，秘書季元鼐，衛士徐雲，在白茆下家浜被清剿部一併格斃，於廿日經各方證實，人心大快，鄕區散匪，指日肅淸。

讀者文摘中文版 擬聘胡適爲編輯

▲麥伊華表示在港印行▼

〔本報香港廿日電〕「讀者文摘」編輯麥伊華（J. P. Mc Evoy），遄日在港視察各印刷機關。據麥氏向記者表示：「讀者文摘」的中文版，將盡可能決定在港出版。中文版的總編輯，「讀者文摘」當局屬意於北京大學校長胡適博士。（特約記者子健）

京滬區鐵路管理局 京滬杭貨運營業所

南京 下關車站路八號 電話三二五三二
上海 四川北路一四五一號 電話四三一三七（〇六一六四一）（〇六二五八一）
杭州 城頭巷二七號 電話一二三七

代辦下列貨運業務：

接取貨物／代客託運／代客裝卸／代客押運／代客提貨／負責送到

全程運輸 便利！ 迅速！ 安全！

青島啤酒

嶗山泉水釀造 淸芬醇厚 健胃補滋

不需門檻精 不需人面熟

從事服務競賽 務求貨主滿意 請直接委託

京滬區鐵路貨運營業所代辦 接貨－託運－押運－提取－送貨等手續

○迅速 隨到隨運 無需等候 ○安全 整車零担 一律負責 倘有損失 照章賠償 ○便利 本所派員接洽 客商不必奔走 ○省費 取費低廉 卡車接送照料等費尤爲克己

上海 北四川路虬江路口 電話（〇二）六二五八 四一六二一 四三一三七一
南京 下關車站路八號 電話三二五三二
杭州 城頭巷二七號 電話一三七
上海北站麥根路日暉港 南京下關江邊 杭州南星橋閘口 各貨站均有辦事處

國民大會代表 立法院立法委員 上海市選舉事務所公告

滬選（36）字第77號

查立法院立法委員選舉人名冊經於十月十七日起至同月廿一日止按各國體各保分別公告在案茲依照選舉法規定自十月廿一日起至十一月廿一日止爲區域及職業團體之候選人登記期間凡具有被選舉權而願爲候選人者希于規定期間內向本所（漢口路江西路口市政府二三五室）或社會局各區區公所索取候選人提名簽署書式樣辦理簽署手續再向本所登記各項法令公告周知

附有關候選人登記各項法令

立法院立法委員選舉罷免法

[illegible]

立法院立法委員選舉罷免法施行條例

[illegible]

中華民國三十六年十月二十一日

主席委員吳國楨

申報時事照片發售

分類編製樣本陳列本館門市部

歡迎添印選購 代價力求低廉

●子目繁多● 不克詳載●

添印時事照片價目表

尺寸	新聞片	來底代放
3¼"×4½"	$ 6000.—	$3000.—
4¼"×6"	$12000.—	6000—
7"×9½"	$24000.—	12000—

補身體 強精神

蓋世英雄

10mg片 25mg針
藥房均售 發康藥廠
南昌(環龍)路127號 電話74124號

上海市工務局各項執照費率表

三十六年十月起實行

類別	項目	單位	費（元）率	備註
營造執照	普通建築物容量	100立方公尺	25,000	每份請照單最低以100,000元計算
	鋼骨水泥結構容量	仝上	40,000	仝上
	更改圖樣	每次	100,000	如建築物超出原有數量者照上項辦法計算
	建築圍牆	10公尺	25,000	每份請照單最低以50,000元計算
	執照展期	每一個月	50,000	不足一個月者以一個月計算
建築物內各項設備執照	空氣調節設備	建築物容量每100立方公尺	5,000	
	更改圖樣	每次	100,000	如設備超出原有數量者照上項辦法計算
	每種鍋爐直徑在1.2公尺以上	每具	100,000	
	各種鍋爐直徑在1.2公尺以下	仝上	75,000	
	各種壓力容器	仝上	75,000	
	各種升降機	仝上	200,000	
	原動機馬力在100匹以上	仝上	200,000	
	原動機馬力在100匹以下	仝上	100,000	
	原動機馬力在10匹以下	仝上	50,000	
	使用證展期費	每次	50,000	
雜項執照	裝修工程	每間	30,000	
	油漆門面	仝上	15,000	
	拆卸房屋	每一執照	50,000	
	懸掛招牌及招牌燈	每間門面	10,000	
	裝置廣告牌	每10平方公尺	50,000	不足10平方公尺者以10平方公尺計算
	竹笆	每10公尺	5,000	不足10公尺者以10公尺計算
	臨時堆物棚	每10平方公尺	5,000	不足10平方公尺者以10平方公尺計算
	臨時棚屋	每間	10,000	
	突出公路之遮棚	每1平方公尺	25,000	不足1平方公尺者以1平方公尺計算
	臨時夏季涼棚	每一執照	25,000	
	臨時綵牌	每次	100,000	執照有效期以十四天爲限
	人行道上搭蓋夏季涼篷	每10平方公尺	25,000	
	工程進行時佔用公路	仝上	5,000	以每一天計算
	臨時營架或料房距公路面高度須在三公尺以上	仝上	5,000	仝上
	執照展期	每一個月	15,000	
	天棚熱水店或二公尺方望夜棚	每一執照	30,000	
	裝置或移動公共事業公司除車牌	仝上	25,000	
	拆除汽油帮浦與油池	仝上	100,000	
	敷設私人地下水管及電綫等	仝上	100,000	
	敷設私人溝渠	仝上	100,000	
掘路執照	公用事業公司開掘路面修理或敷設地下管綫	每一執照	25,000	
營造廠商及技師登記證	營造廠商開業登記（甲等）	每次	400,000	
	仝上（乙等）	仝上	200,000	
	仝上（丙等）	仝上	80,000	
	仝上（丁等）	仝上	40,000	
	營造廠登記證遺失補證費	仝上	20,000	
	建築師開業登記（技師）	仝上	80,000	
	仝上（技副）	仝上	40,000	
	仝上補證費	仝上	20,000	
	機械廠商經營上海市機械設備管理規則內指定之設備者	仝上	400,000	
	機械設備檢驗師	仝上	80,000	

上海市工務局爲重訂各項執照費率表公告

工佈（36）字第124號

查本局各項執照費率業經重行訂定呈奉市府令准備案在案茲定於十月二十日起施行合行抄同附表公告週知

附各項執照費率表

中華民國三十六年十月二十一日

局長 趙祖康

行政院物資供應局 標售銅絲布等物資公告

標字第十四號

本局現有下列物資公開標售計（1）銅絲布：(a) 16眼×36"×100' (b) 18眼×36"×100' (c) 18眼×42"×100' (d) 16眼×24"×100' （2）白鐵絲布：(a) 16眼×42"×100' (b) 18眼×42"×100' (c) 16眼×32"×100' (d) 16眼×36"×100' (e) 18眼×24"×100' [illegible]

凡願標購一種或一種以上者可於十月廿四日以前每日上午九時至下午五時至九江路八十五號樓下本局配售處索閱投標須知開標日期定於十月二十四日下午二時在本局當衆舉行特此公告

行政院善後救濟總署 標售望遠鏡公告

機字第五十八號

本署現有次貨望遠鏡(BINOCULARS) 7×50 m.m. 五十具標售有意承購者可向江西路一五〇號本署物資銷總經理處接洽索取標單及投標須知等開標日期定于十月卅日下午三時舉行特此公告 中華民國卅六年十月十八日

資源委員會中國石油有限公司登記營造廠商啓事

茲有廠房一批工程即將招標承包凡本公司工程之廠商有意承包本公司工程者可於十月二十日起至十月二十三日止每日上午九時至十二時下午一時至五時在本公司江西路一三一號三樓本公司工程室先行辦理登記手續經審查合格後再另函通知

聯合勤務總司令部兵工署駐滬修理處招標啓事

滬(36)字第1482號

本處需購角鐵扁鐵及電料並工作機馬達等各一批凡本埠中西商號經營上項業務而領有執照者均可前來投標自即日起至本月廿四日止來愚園路八一八號內本處購置組領取標單投標時繳付押標金五千萬元上項貨品全部投標或擇一種均可并定於十月廿五日上午十時在上開地點當衆開標不中標者押標金如數退還特此公告

空軍供應司令部標購車材公告

（一）茲需標購GMC中吉普小吉普等各種車材一批凡資本雄厚領有執照之汽車五金材料行商均得參加（二）投標行商須於十月二十一日下午六時以前向上海武進路海南路口本部第四處徵購科登記經審查合格後即領取標單并繳押標金國幣六千萬元正（銀行本票爲限）（三）定於十月二十二日下午三時在本部大禮堂當衆開標

上海市公用局 吳淞煤氣廠公告

吳總亥字第四七五號

案奉 公用局本年十月二十日市公(36)煤字第二四四六五號訓令略開：「該廠煤氣價售價業經呈由 市政府轉奉 行政院批准自十月一日抄表日起（即十月一日抄表所得度數）調整新價按每立方公尺國幣二千五百二十元計算使用煤氣設備器具之租費按七月份價格比例增加百分之二百合行令仰知照」等因奉此除遵辦外謹此公告

中華民國三十六年十月二十一日

上海電力公司 滬西電力股份有限公司 通告

下開修正之電價業經上海市公用局核准並經全國經濟委員會批准施行此項修正電價應於本年十月一日起所發出之賬單上發生效力

修正電價總額每度國幣 二、七〇〇元

修正電價總額每度國幣 二、七〇〇元 二、七六〇元

電力用電每月在五萬度以內者上開電價以外另加代徵市政建設捐百分之十

州六年十月廿日

上海華商電氣公司 浦東電氣公司 爲調整電價通告

查本公司等電價業經呈奉上海市公用局轉奉中央核准自十月一日起所抄表碼概按後開調整電價計算特此公告

（一）電燈電熱每度國幣三、三六〇元（二）電力每度三、四三五元（三）私有路燈與普通電價同以上電價一律另加代徵公用事業附加捐一成

海軍江南造船所招標啓事

一、小工監布背心一千二百件 二、司機制服八十八套（料由本所供給） 三、匠工徵章三千五百個 凡本市殷實商號有意承製上開有關物品者請於十月二十二日以前來高昌廟本所索閱標單（照片證等四百五十五個）須知及標單 開標日期：十月二十三日下午二時 開標地點：高昌廟本所

上海市輪渡股份有限公司公告

第二〇九九號

茲因物價增漲收支不敷微過鉅輪渡票價率公用局核准調整前價目收費並將各般詳細票價表分別於各碼頭張貼外特此公告

中華民國三十六年十月二十日

寧波東鄕新橋 願豐堂袁氏修譜通告

竊我袁氏宗譜自民前纂修已逾四十餘年子孫繁延散居各地茲經族房公議發起重修凡我族人速將名諱生卒配葬職銜傳贊文獻詳細繕寫下自登報日起一個月內向下列地址接洽俾便彙編恐探訪未週特此公告

通訊處福建路天津路華生電器廠袁宗照 取合肥路二五七號源芳木行袁耕芳

對日和約教育文化部份
我國將着手審議
教部推定審議委員十一人

〔本報南京廿日電〕我國對日和約，關於教育文化部份，即將着手審議，教部頃特推定程時煃·程其保·劉求南·相菊潭·但蔭蓀·周鴻經·韓慶濂·曾琦·吳研因·凌純聲·陳東原十一人，爲對日和約教育文化部份審議委員會委員，由程時煃爲召集人。

武昌首義大學
基金預定一百億 公推居正爲校長

〔中央社漢口廿日電〕武昌首義大學籌委會，十九日下午舉行會議，到程潛，萬耀煌，方覺慧等多人，公推居正爲校長，程潛爲董事長，基金預定一百億，由鄂省府担任四十億，餘向武漢各界募集。

英藥科大學
中國學生六名畢業 華西教授留校研究

〔英國新聞處倫敦十九日電〕英國藥科大學校長貝萊博士，本月在該大學一〇五次年會中稱：印度及其他東方各國對藥學研究方面之設備，需要甚殷。彼續稱：一九四五年十月，得英國資助入該藥科大學之中國學生六名，已於今年六月畢業，得藥科學士學位。且云「彼等將歸中國爲藥科教師，吾人可同祝彼等將來事業之成功」。另悉：有成都華西大學藥科李教授，現留該校，擬對藥學教法，作一年之考察研究。

聯教組織在華
將實施新計劃

〔美國新聞處華盛頓二十日電〕中美洲海地國人口共三百萬，其中百份之七十五均係文盲。聯合國文化科學及教育組織，有鑒於斯，決在該處實施其首次基本教育計劃，均將在該國馬柯蘭城施行。馬城人口二萬六千，爲農業區。此項計劃，旨在衛生及改良農業方面，文盲問題等。聞中，印，英，及東非，亦將實施同樣之新計劃。

豫省失學青年
舉辦進修登記

〔神州社開封廿日電〕教部頃函請本省青年團支團部，舉辦抗戰期間戰難失學青年進修登記，經保送青年六十餘人參加，審查合格入學者有二十人，其餘申請進修，尚在核定中。

國立藥專校長
孟心如突病故

〔本報南京廿日電〕國立藥學專科學校校長孟心如，突患膽病，廿日病故京寓。

教育學術團體
將聯合舉行年會

〔本報南京廿日電〕中國教育學術團體聯合會第五屆年會，定本月廿六日廿七日在京開會。

兒童教育社
選定理監事

〔本報南京廿日電〕中華兒童教育社十二屆年會，廿日上午續開會，程時煃，陳鶴琴，相繼主席，修正通過行政教學福利經費各組織案，交理事會辦理，並議由小學教師十萬人簽名聯合宣言，向政府請求實施普及國民教育方案。總選舉理監事，結果：陳鶴琴等當選理事，徐允昭等當選監事。年會遂告閉幕。

我出席聯教大會代表
討論出國準備事項
杭立武等定期飛美轉墨

〔本報南京廿日電〕我出席墨西哥京城聯教大會代表團，首席代表杭立武，與李書華，吳有訓，瞿菊農等，廿日在教部開會，討論出國準備事項。聞杭立武等最近赴滬，定廿九日乘機飛美轉墨。

華東聯合大學
將成立董事會

約大之江已提出董事名單

〔本報訊〕聖約翰，東吳，之江三大學聯合組織之華東聯合大學董事會，因種種困難，至今尚未成立。現悉其組織章程，已經有關各方通過。聖約翰及之江二大學董事人選名單亦已提出，一俟東吳大學擬就參加聯大董事會之名單提出後，該會即將正式成立，並即負責推行籌措經費，調整人事，合併辦法，另請立案等一切有關聯合之實際工作。

進修費分配委會
昨開第四次會議

〔大華社訊〕本市國民學校進修費分配委員會，於昨日上午九時，在教育局召開第四次委員會議，出席胡懷天，蘇碩夫，錢申之等廿餘人，朱處長虞科長等均蒞臨指導，議決要案多件。

教育部昨開會討論
修訂幼師課程標準

〔本報南京二十日電〕教部因戰時幼師課程標準，多不適用，特與有關部員與幼師專家陳鶴琴等，二十日在教部開會，討論修正，由曾鍔主席，對課程增減及時間之支配與教材綱要，均有修訂。

台灣教育參觀團
四十餘人已參加

〔大華社訊〕市立國民學校校長及中心校長，爲觀光台灣教育，組織教育參觀團，請求教育局撥款補助。聞報名參加者，已有四十餘人。各校長願參加者，可函向塘山路第十八區中心校校長，或崇德路第五區第二中心校校長兩處報名，以便接洽船位，報名定本月廿三日截止。

贛民教科學二館
舉辦科學表演

輔導小學自然科學教學

〔神州社南昌廿日電〕省實驗民教館與科學館，茲爲輔導各國民學校自然科學教學，增強兒童興趣，俾使之對自然科學之認識，頃聯合舉辦科學表演，節目爲各種氣體及液體變化八種。聞週內將巡迴本市各國民學校施教，以空氣存在，壓力，動定力，鐵電等爲實驗中心。

中法藥學專科
校友開會聯歡

〔本報訊〕本市陝西北路四一〇號中法大學藥學專科，爲上海唯一造就藥學人材之最高學府，歷屆畢業同學，遍佈全國各地。日昨該校校友會，假座海關俱樂部，舉行聯歡會，到有歷屆畢業同學二百餘人，有音樂歌唱等遊藝節目，並映醫藥電影，以助餘興。

簡訊

▲市教育局國教處，催報各市立國民學校員工班級調查表，此項表格須一律於本星期內送局。

▲本市各國民學校附設國教成人班之專任教員，可得學術進修費廿五萬元，惟須由校長在本月二十二日前到國教處填寫負責證明書。

▲本市第十區春法競賽，已於十八日舉行，參加者中西第一小學等二十二校，學生百餘人。

▲本市馬當路私立通惠小學籌組校友會，已推定奚玉書，江灼，朱承勳，朱允德，趙仰雄，及該校江校董湯校長等七人爲籌備委員。

▲江蘇省四中，太中，太師校友會上海分會，前日（十九）上午十時，舉行成立大會。選出王遵武，楊公懷等廿餘人爲理監事。

▲本市大通路吳淞中學，爲天主教教會所設立，近經該校校長丁宗傑竭力籌措經劃，決改建四層大廈一座，現已開始興工。

▲本市吳家巷江蘇省立上海實驗小學，定廿二日，舉行改組廿週紀念大會。

石炭棒球隊
今日戰東震
下午三時半在東華球場

訪問京滬體育界之台灣省石炭調整委員會「石炭」棒球隊，將於今日首次出馬，相逢棒球新軍「東震」，下午三時半起，在復興中路東華體育會球場舉行，屆時將由警備司令宣鐵吾親臨行開球禮，爲示提倡計，不售門票，歡迎參觀。

「石炭」棒球隊在台省亦屬新興勁旅之一，球員齊屬經驗豐富之沙場老將，如投手張酒祥，捕手郭復三等，均屬一時之選，三壘薛永順更爲勇猛，全隊在台北市，即爲會以五比〇擊取遠征軍「鷹隊」之班底。此次訪問上海，挾其純熟之球藝，屆時必有優異之表演。今日裁判顧得剛，梁扶初，周家騏。

（石炭隊）與文鈞（領隊），蕭德宗（隊長）張酒祥，李明華，陳祥瑞，王錦竹，薛永順，白清傳，顏朝元，陳錦奇，郭復三，倪俊乃，蕭松樑，林啟賢，林聖鎚。

（東震隊）王爾華（隊長），薛熙（副隊長），俞長慶，劉時忠，關鈞，曹健銘，薛春運，謝魁，張兆信，方東昇，王碧然，王爾榮，季運孚，黃寬居，林志東，馬友孚。

馬約翰等將飛京
出席體協會會議

〔本報北平十九日電〕平市秋運會女高鉛球女鐵餅破全國成績外，四項破平市紀錄。八百公尺徑賽，育英與志成有小糾紛，尚未發獎。大會總裁判清華體育主任馬約翰談：本屆成績堪稱良好，馬定廿六日與王正廷袁敦禮飛京，參加下月二日全國體育協進會會議。

衡陽籃球賽
毆打裁判 傷重致死

〔本報長沙廿日電〕衡陽區球賽十四日船山對扶輪，因一分之差，扶輪學生在歸途中，毆傷船山球員李華樸。十六日爲女籃球預賽，扶輪體育教員楊大展裁判，船山學生突衝入場中，將楊毆成重傷，昇送醫院後殞命。

足球聯賽
乙丙組本週揭幕

第三屆足球聯賽，原定本週揭幕之甲組賽，因小型球市長盃決賽關係，決定延至下週開始，本星期日上午十時起，乙丙組共有七場，均在虹口中正公園球場角逐，秩序如下：

▲十月廿六日（星期日）

東昌—鐵路乙（乙三）十時中正一場
度隆—聯星（乙二）十時中正二場
市印—毛一（丙一）二時中正一場
恆義昇—幼級（丙二）三時中正二場
中行—僑友（丙三）二時中正三場
巨星—鷹隊（丙四）四時中正一場
中紡七—揚子（丙五）四時中正二場

市長杯小型球
本星期日決賽

市長盃小型足球賽，司洛凡與康隊，定於本星期日（廿六日）舉行決賽，乙丙組各分部冠軍業已產生，定明日（星期三）下午四時抽籤編排總決賽秩序，各隊派代表一人前往靜安大樓三〇六室出席抽籤。週末秩序錄左：

鐵路—努力 甲二 三時
司洛凡—康隊 盃決 四時

華聯隊星洲捷報
擊敗馬來足球會
李堯韓龍海各中一球

〔路透社新加坡二十日電〕週前擊敗馬來亞聯邦足球隊之香港華聯隊，三次和局後，昨與馬來足球會在此間[illegible]比賽，以兩比〇勝。當開賽僅六分鐘，[illegible]，一腳入網，首開紀錄。[illegible]二十五分鐘，中鋒韓龍海[illegible]對方球門。下半時[illegible]，雙方[illegible]，各無斬獲。

英倫皇后網球賽
何愛英晉級
蔡惠全複賽被淘汰

〔英國新聞處倫敦二十日電〕中國女子網球健將何愛英十八日在皇后俱樂部女子單打半決賽中，擊敗勁敵彼得斯夫人，以優美表演，以六比四勝第一盤，一比六失第二盤，最後一盤，卒以六比二克勝疲敵。中國台杯選手蔡惠全及波蘭網球明星洛克寧斯基俱未能晉入半決賽，蔡氏竟以〇比六，二比六敗於卡特。

籌設滬市分會
童軍教育學會

〔中央社本市訊〕中國童子軍教育學會係卅二年成立於重慶，選都以來，迄今業已一載。茲爲擴展會務，特於平津京滬各地籌設分會，上海方面特聘本市童子軍界許元龍，郝昊樟，楊鼎成，郝鼎良等負責籌備，即齊手徵求會員，訂期成立，並擇定大倉路一四五號第五區公所爲臨時辦事處。

皋蘭山下盛況空前
甘全省運動會
雙十隆重揭幕

〔本報蘭州訊〕甘肅省第一屆全省運動大會，於金風送爽，隴上秋高之際，隆重揭幕。大會會長郭主席寄嶠特揭櫫此次大會之意義四點：㈠發揚尚武精神，㈡奠定建設基礎，㈢選擇進取精神，㈣創造光榮紀錄。此次集全省七十一縣市之英俊知識青年於省會，觀摩角逐，並選拔明年度全國運動會選手。

兩千選手……大會經半年之籌備，終於雙十節開幕。籌委會聘請西北行轅張主任治中爲名譽會長，甘肅省郭主席寄嶠爲會長，甘教廳長宋恪，蘭州市長孫汝楠等四人爲副會長，西北師院體育家主任郭俊卿爲總裁判。參加大會之選手九百八十四人，隸十一單位，其全部參加人數，在兩千人以上。大會經費原定一億四千二百餘萬元，後因物價上漲，又追加一億二千五百餘萬元，各單位選拔選手之費用，尚不在內。

會場景色……會期前三日，蘭州猶在連綿之雨季中，籌備當局曾考慮延期，八日後天氣轉晴，籌備工作即連夜進行，大會會場設於皋蘭山下牟家灣，場地平闊，司令台設南方，西，北，南爲看台，司令台上，滿掛錦旗，五色繽紛，輝煌奪目，場之四周，爲白色網狀跑道，東邊爲籃，排，網球場各兩個，壘球場一個，足球場在正中，場內高揚國旗及會旗，小萬國旗及萬旗國旗紙花等，縱橫頂上，隨風招展，與峨巍之皋蘭山，及赭黃之秋野相映輝。

隆重開幕……開幕儀式極爲隆重，禮砲爆竹聲中，國旗，會旗，再再上升，偵察機兩架，低飛盤旋，益增莊嚴之感。郭主席報告畢，彭次長昭賢，張主委維等均先後致詞，十一時許，選手宣誓後，繞場一週，由郭主席檢閱，四週觀衆，數達三萬餘人，選手過處，歡聲雷呼，大會開會儀式完畢後，各項競賽乃告開始。

精彩表演……會期定爲六日，至十五日閉幕，會中節目，除團體操，國術，舞蹈，勞剛，技巧運動，表演外，尚有馬術表演，各項運動中，獨無網球，未免美中不足，郭主席爲躬先倡導，特於十三日下午與網球名手鄧祇駒等，表演雙打，爲西北球壇，平添一番佳話。蘭州市各記者，亦於十四日表演百米賽跑，參加者有社長，內，外勤等十餘人，平時「跑」新聞者，此次「跑」百米，其「跑」雖一也，但「跑」來「跑」去，噱頭橫生，幾打破蘭市最「低」紀錄。

突破紀錄……第二日（十一日）男子初級鐵餅，蘭州市梁銀山，成績二五·八五公尺，女子高級壘球，蘭州市南博玲，成績四三·三公尺，均打破甘省以往紀錄。第三日（十二日），女高組急行跳遠，甘省過去紀錄爲三·九八公尺，此次第九區李惜春以四·〇三公尺，破省紀錄，男中組三級跳，過去最高紀錄爲一二·一四公尺，此次蘭州市黃績偉，亦以一二·一七公尺突破。其他預賽成績，亦有破全省紀錄者。

主席頒獎……大會除收到各方獎品計錦旗，銀盾，銀盃，等百餘件外，西北銀行，文化建設協會，曾以七十萬元贈獎品助興，中樞尤重視此一邊陲首屆運動大會。蔣主席，張院長，陳總長，白部長，朱部長等，均有獎品航空運蘭，實爲本屆大會之無上榮光。各健兒亦戰鬥精神愈高，角逐更趨激烈。

甘全省運動會：（上）司令台上郭主席校閱選手，（下）全體選手繞場一週。（宋稅林攝寄）

父子網球今日兩場

父子組網球雙打今日開始第二週賽，下午五時起同時在綠燈會比賽，今日兩場：㈠侯大年與侯培怡之屏組，㈡徐紹楣對馬惠蕙景榮組。

晨友盃籃球賽結果

開隆勝森蟀（乙友）廿二—廿
霞且勝聯青（乙盃）廿三—十五
綠林勝新生（甲組）卅四—卅
仁餘勝甲申（甲組）四一—卅二

上海各大廠商店號慶祝申報七十五週年紀念舉行聯合大贈送 八十一

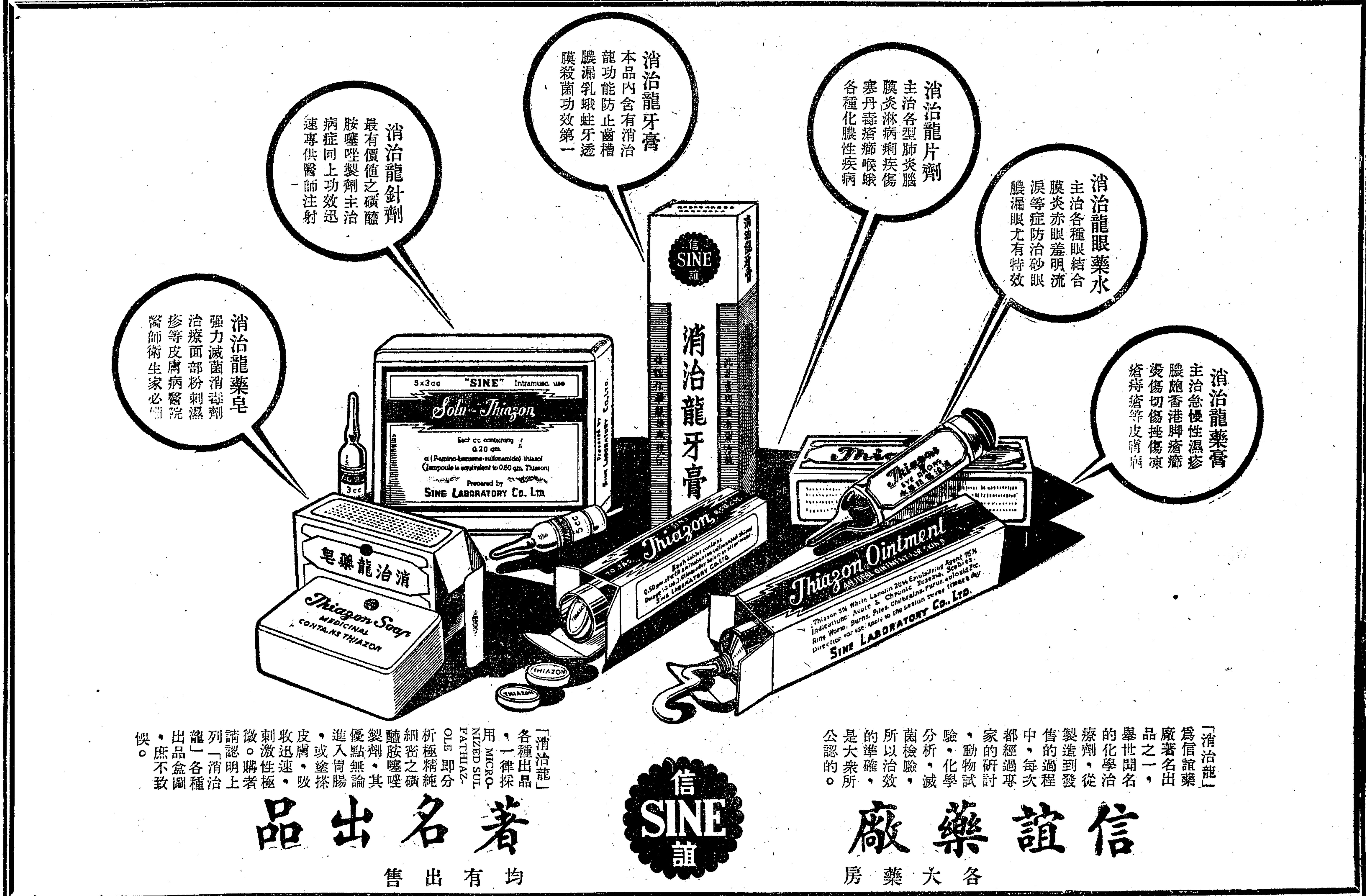

應由政府收購之物資 輸管會訂申請手續
申請時須呈繳售貨合同及付款證件

〔本報訊〕無許可證自備外匯到埠及起運貨品處理辦法，業經輸出入管理委員會遵照行政院令，將於該會公告第三號內公佈實施。所有關於該辦法之施行手續，亦經該會各主管處會同擬訂，提經第五次大會通過，日內即由該會秘書處通函各原申請人遵照，以恐原申請人不明申請手續，傳展延誤，茲由該會秘書處發表詳細手續如左：

㊀凡無許可證到埠或起運貨品之應由政府收購者，申請人於接到本會秘書處加戳發還之登記副本後，應按照稅則號列所屬附表分類填具申請書，連同加戳之副本，經由指定銀行向主管處申請，並應注意下列各點：

（甲）申請人於呈送申請書時，應附呈提單正本，發票正本，及其他有關證件。（此項證件，如已經在登記時呈送秘書處者，應在申請書內註明。）

（乙）申請書上申請部份，由原申請人署名。其許可證部份擡頭一項，應仍留空白，不必填寫。

（丙）申請書上應詳細註明起運日期及船名。

（丁）無許可證到埠及起運貨品申請書爲數甚多，處理工作極爲繁重，請申請人勿作口頭或書面之查詢，以致稽延發證工作。

（戊）申請人如擬軍運貨品出口，應備函通知本會，連同秘書處退還之登記申請書副本，呈送本會秘書處，俾憑轉知海關。來函上之簽名，應與原來登記申請書副本上之簽名相符。

㊁本會主管處簽發許可證所核准輸入之貨品，應由中信局或由本會指定之代理人提貨。

㊂上項許可證之時效，期限爲三個月，自發證日起算。期滿如經本會特許，得予續展。

㊃凡自本年八月十六日至九月卅日止由國外起運而無許可證之貨品，及本年八月十六日以前自備外匯無許可證已起運及到埠貨品，不及遵照本會公告第二號如期申請登記者，准予提供證件，自本年十月廿一日處理辦法公告日起，向秘書處補行登記。此項登記截止期限，定爲本年十一月三日爲止。

㊄凡屬下列附表㊀及三（甲）類之機器及設備品之由用戶自行付款者，不在政府收購之列。

屬附表㊀類者：稅則號列二四四，二四五（甲）（乙）），二四六，二四七，二五二，二五五（一部份），二四八，一八一，一八八，二五七（甲）（乙）（丙）），五八八，二四九，二五三。

屬附表㊂甲類者：稅則號列六二九，六三〇，二六三（甲）（乙）（丙）），二六五，二五四，二六六（甲）（乙）（丙）（丁）），二六八，二五六（丙），二七一（乙），一一九。

本項貨品之申請人，於遞送申請書時，須呈繳售貨合同，暨付款證件，並須於申請書上註明「貨款已由用戶自行付訖」字樣。

食米到旺價疲 油市大漲小回

昨日南北兩市共到米糧二萬四千三百餘石，南市早晨依然疲軟，午市店方乘巧納取，略呈挺秀，終以到貨湧旺，粳米仍然少神，秈米去化較活。北市初聯後疲，欲漲乏力。粳秈無甚榮辱。白元陰元隨到隨銷，價形挺站。麵粉另化熱鬧，繼漲六七千元，收市以無錫兵船粉求脫者衆，軍見回疲。麩皮鄉銷活動，浙方略取，猛漲萬元。豆餅油廠動辦，繼漲五六千元。黃豆油廠進胃蝴聯，本街隨之納取，挺升萬元。蠶豆南洋活動，回高二三萬元。蠶豆到銷兩細，暫乏軒輊。紅豆油頭採購，提高萬元。紅糧貨主堅挺，跟漲萬元。菊米供求兩少，市形穩定。元麥來貨銷勢平穩，價無出入。生仁廠需暢吸，本街繼動，步漲三五萬元。芝麻洋莊問津，油廠本街互相收購，飛騰六七萬元。油市背島報漲，店胃仍濃，豆油續漲十萬元，生油亦漲七八萬至十萬元。蔴油菜油猛升十餘萬元，但午時廠方供源見多，略見回平。

〔本報訊〕招商局代理華海輪，昨自福州抵滬，運來食米四萬一千七百餘包，其中大部係軍糧。又有麵粉二萬包，停金利源碼頭起卸。

信用合作社支票 財部認爲不合法 通令銀錢業不准收受

〔本報訊〕據悉：信用合作社之支票不能視爲合法票據，財部業經通令各銀錢業一律不准收受。據財部解釋稱：「查票據法第一百二十三條規定：『支票之付款人，以銀錢業者爲限』。信用合作社非銀錢業，自不能爲支票之付款人。近經發現信用合作社多有發出支票簿，以致流通市面之信用合作社支票，爲數頗多，核與票據法之規定，顯有抵觸。爲取締不合法之票據，及維護銀錢業起見，此種信用合作社支票，亟應嚴予禁止。除由部咨請社會部將所轄各信用合作社遵照票據法規定，不得爲支票之付款人，并將已發出之支票簿收回，暨由部咨請司法行政部轉行各級法院，對於以信用合作社爲付款之支票，不得視爲合法票據外，并通令各銀錢行莊，嗣後一律不准收受」云。

•買方無意拉提• 華股泰半疲落

華股昨熱門泰半步落，多方鑒於月前環境，不無留戀，了結者衆，供過於求，主商傳將滋滬，買氣更爲銷沉。商務一度跌停，於是業外游資又暫觀望，公用事業漲價，使股市趨勢又形黯淡。惟開時永紗微挫，餘者尚形微秀。場外息價開二角七及三角一分半，流言孔多，買方咸有戒心，供過於求，維持賤之。近午逐漸繼低至即交三〇〇元，遲交三〇七元低價。午收升爲三〇二元及三一二元，收後喊價，現貨稍穩，遲交則低少許。餘股亦被帶小，惟雜股尚形穩定。結果較上週六即交股計中紡火柴跌一成強，商務跌一成，永紗榮豐信和統益中絲美亞新光華新景綸勤興各跌半成，新華決定增資，與內衣同告微升，中法信誼景福麗安國貨大通均平，餘均小挫。遲交股榮豐尚平，景福微降，永紗勤興信和美亞新光各跌半成。後市永紗曾升至三〇八元及三一三元，商務几告跌停，後以國行交換，差入差出，傳說不一，形勢稍定。收市爲三〇五元及三一〇元。結果較最收計即交股商務跌停後有回，與內衣新亞華新信誼同告微降，永紗信和美亞華聯新光中法新華統一開北微升，中紡漲半成。遲交股計永紗美亞微挫，信和微升，華聯新光景福勤興平平。場外各老股，甚爲平穩。

統債成交不多 外股跌風仍烈

公債昨成交不多，形勢見疲。統丙晨開一五九〇〇元，低價一五七五〇元，繼升至一七〇〇〇元，結束。結果較上週六計甲乙回升三〇〇元，丙漲一二〇〇元，丁戊各好二〇〇元，成交祗一百餘萬。

外股昨以港申電回長，跌風仍烈，僅怡紗午後得匯豐銀行可以承做押款之說，獨告微升。怡紗晨開一六六〇〇元，午刻微疲，午後步升至一七五〇〇元左右收市。結果較上週六計電話電車尚平，怡紗英聯業廣怡啤航業鋼業各跌半成，會德豐紙業各跌一成。

銀根愈緊 現鈔短絀

〔本報訊〕昨日銀根愈見緊俏，暗息猛抬至二角四分，仍難拆到。華股場外多方貼息，亦抬高至三角一分半，現鈔益感短絀。風傳爲當局有計劃抽緊銀根所致，加以外商銀行，亦多一反往日觀望作風，連日協助抽緊銀根。又謂：㊀物價漲勢稍煞，商人凍結於物資之資金，擬脫售償債。㊁日來正值各廠商發薪時節。㊂農村秋收時節，需要大批收購等等，銀根遂不緊自緊。昨日國家行局共差入一九八億元，中央入一〇億元，大交換入五〇三億元，外商入一六六億元，小交換出八六七億元，中國出二〇億元，交通入一三億元，中農入八億元，中信出一五四億元，郵匯入八五億元，合作金庫入七六億元。

英貿易部發表 中英去年貿易量

〔英國新聞處倫敦十九日電〕據英國貿易部所發表，一九四六年英國與其他各國貿易之數字，中國爲進口英貨數量最大之國家，英國是年全年出口總額與一九三八年者相差無幾，而至年底時出口率已較一九三八年者大百分之十。中國是年進口英貨價值七萬萬五千八百萬美元，出口至英貨物價值一萬萬五千二百萬美元。中國爲英國羊毛絨綫及織物之主要市場，且爲英國此項出口總數百分之六十五之十對象國家之一，羊毛爲英國十種主要出口貨之一。

紡調臨時委會商定 棉紗決聯合配銷
國民營廠產紗均須憑證配售

〔本報訊〕紡調會於昨日下午四時起召開臨時委員會議，到東云章王啓宇唐星海等十餘人，由主委劉泗英主席，討論迄七時始散。據悉：該會以邇來紗價波動，決遵照已公佈之紡調實施方案，實行澈底聯合配銷制。即今後不論國民營紗廠之產紗，全部均須持憑該會證件，方能配售，並實行機動性議價制。關於澈底聯合配銷制之具體辦法，該會昨已大體通過，惟尚待本週三再召開委員會議通過後，方能公佈實施云。

棉紗上揚 議價不動

昨日棉紗市況，以銀根鬆弛，客幫動辦，新貨亦甚活躍，行情頗呈翔翔。迨至揭後，四二支藍鳳紗做高至三千三百五十萬元，比上週六上揚二十萬元，其他各支粗細紗，亦均步升二三十萬至一百十萬元不等。全日鬮勢，以粗紗銷胃較健，市面亦比細紗爲漲。

〔本報訊〕紡調會棉紗議價，昨仍不動，廿支紗依舊掛一五二〇萬元。

中國紡建公司昨日循例售紗，係開甲組各廠商一五一五件，申聯廠商共廿支紗二一二五件，合七二八戶。

客幫動辦 布市挺升

昨日棉布市勢，以運日下掛，同業見價低搜吸，開市行情即俏。旋有長江閩浙等客幫出手動辦，更因紗價回挺，買意特濃。龍頭細布一度曾高至八十八萬，後微回爲八十四萬元，比週二步漲三萬，其他各種細布跟上三萬五千至六萬元，色布嗶嘰直貢客需特濃，行情上漲四萬五千至十萬元，其餘各布亦均一致挺升。

商業登記法草案（一續）

第十八條 商業本店或分店於設立登記後，滿六個月，尚未開始營業，或開始營業後，自行停止營業，至一年以上時，原登記官署得依職權，或據利害關係人之聲請，撤銷其登記。

前項撤銷登記，由利害關係人聲請者，該原登記官署應定一個月以上兩個月以下之時間，催告該商業負責人，於期內申述理由。若逾期不申述理由，或申述之理由不充分者，該原登記官署即撤銷其登記。

商業對於前二項所定期限，得申述理由，向原登記官署聲請展延，但不得逾一個月。

第十九條 已登記之商業，因受行政處分，或法院判決禁止營業或受破產之宣告者，原登記官署經處分之官署或法院之通知後，應撤銷其登記。

第三章 商業名稱

第二十條 左列各款均不得作爲商業名稱聲請登記

㊀相類於「中華民國」國名國父姓名別號政府機關名稱或法國名稱者；

㊁使用「中國」字樣有誤解之嫌者；

㊂有妨害風俗秩序或可欺罔公衆之虞者；

㊃相同於他人姓名未得其同意者；

㊄相同或類似於世所共知之他人商業名稱，以營同類之業務者；

㊅相同於他人已註冊之商標名稱，以經營使用該商標之商品業務者；

㊆經營一地方之特殊產品，而僅以該地方及該特產品之名稱爲商業名稱者。（未完）

市價一覽（十月二十日）

▲漲×跌（法幣單位元）

品名	價格
◉金融匯價	
赤金 中央行掛牌每兩	三三三,〇〇〇
飾銀	[illegible]
美鈔比價	四〇元
美鈔 中央買進掛牌	[illegible]
香港票	二,四〇〇 —
羅比匯	二,九八〇 —
美匯官價	二,九〇〇 三,〇〇〇
一月	[illegible]
二月	[illegible]
三月	[illegible]
英匯官價	[illegible]
港匯官價	[illegible]
羅比官價	[illegible]
平衡基金會基準價 美匯	[illegible]
英匯	[illegible]
港匯	[illegible]
印匯	[illegible]
指定銀行買賣價 買進 賣出 美匯	[illegible]
英匯	[illegible]
港匯	[illegible]
印匯	[illegible]
瑞士法郎	[illegible]
◉中央銀行利率 貼現（千元）	六角
拆放息（千元）	五角 六角
◉銀錢業利率掛牌 存放息款（每千）	八角
同業拆放（每千）	三元五角
公庫證又	三元五角
四行二局 差進	一九八億
暗息每元	▲二角四分
◉統一公債 甲種	[illegible]
乙種	[illegible]
丙開	[illegible]
最高	[illegible]
最低	[illegible]
收盤	[illegible]
丁種	[illegible]
戊種	[illegible]

品名	價格
◉華股	
大通紗廠開 / 又收盤	[illegible]
中紡新股開 / 又收盤	[illegible]
永紗新股開 / 又收盤	[illegible]
信和紗廠開 / 又收盤	[illegible]
統益紗廠新股 / 又收盤	[illegible]
榮豐紗廠開 / 又收盤	[illegible]
恆豐紗廠開 / 又收盤	[illegible]
中國內衣開 / 又收盤	[illegible]
新光內衣新開 / 又收盤	[illegible]
景福衫襪新開 / 又收盤	[illegible]
景綸衫襪開 / 又收盤	[illegible]
勤興衫襪開 / 又收盤	[illegible]
美亞織綢開	[illegible]
中國絲業開 / 又收盤	[illegible]
開北水電開 / 又收盤	[illegible]
★化工★ 新亞藥廠開 / 又收盤	[illegible]
信誼藥廠開 / 又收盤	[illegible]
中國水泥開 / 又收盤	[illegible]
華新水泥開 / 又收盤	[illegible]
大中華火柴開 / 又收盤	[illegible]
華豐搪瓷開 / 又收盤	[illegible]
中法藥房開 / 又收盤	[illegible]
★百貨★ 麗安公司開 / 又收盤	[illegible]
國貨公司開 / 又收盤	[illegible]
新華公司開 / 又收盤	[illegible]
★文化★ 商務書館開 / 又收盤	[illegible]
全日現貨成交總計	[illegible] 股
◉遲交價格 永紗新股開 / 又收盤	[illegible]
◉老股 五洲藥房	[illegible]
新新公司	[illegible]
先施公司	[illegible]
浦東電氣	[illegible]
華商電氣	[illegible]
內地自來水	[illegible]
中興煤礦	[illegible]
南洋烟草	[illegible]
中華書局	[illegible]
世界書局	[illegible]
大生一廠	[illegible]
達豐染織廠	[illegible]
中國銀行	[illegible]
交通銀行	[illegible]
上海銀行	[illegible]
浙江興業	[illegible]
浙江實業	[illegible]
中南銀行	[illegible]
◉外股 怡紗	[illegible]
英聯	[illegible]
業廣	[illegible]
會德豐	[illegible]
怡啤	[illegible]
抓洲	[illegible]
航業	[illegible]
鋼業	[illegible]
紙業	[illegible]
電話	[illegible]
祥泰木行	[illegible]

品名	價格
◉棉紗（單位千）（場外喊價）	
42 雙股藍鳳	[illegible]
又 水月	[illegible]
又 寶光	[illegible]
40支 吉士	[illegible]
又 藍鳳	[illegible]
又 寶光	[illegible]
32支 銀月	[illegible]
又 五彩星	[illegible]
又 十全	[illegible]
又 八馬	[illegible]
22支 金雞	[illegible]
21支 雙馬	[illegible]
20支 雙馬	[illegible]
又 特雙喜	[illegible]
又 金城	[illegible]
又 特金城	[illegible]
又 大發	[illegible]
又 雙喜	[illegible]
又 地球	[illegible]
又 金雞	[illegible]
又 特人鐘	[illegible]
又 天女	[illegible]
又 雙年	[illegible]
又 寶光	[illegible]
又 立馬	[illegible]
又 水月	[illegible]
又 藍鳳	[illegible]
又 紅金星	[illegible]
又 紅蜂	[illegible]
16支 光明	[illegible]
又 天女	[illegible]
又 三明	[illegible]
又 紅蜂	[illegible]
又 海鷗	[illegible]
又 金元寶	[illegible]
10支 金寶星	[illegible]
又 得利	[illegible]
◉棉花（單位千） 細絨淡廠	[illegible]
漢口細絨淡廠	[illegible]
通州粗絨淡廠	[illegible]
江灣細絨淡廠	[illegible]
洛陽細絨淡廠	[illegible]
周浦籽花正號	[illegible]
海花 淡廠	[illegible]
◉棉布（每疋） 龍頭細布	[illegible]
五福細布	[illegible]
AAA彩球	[illegible]
藍鳳細布	[illegible]
陽鶴細布	[illegible]
20特細布	[illegible]
12 ABC叉	[illegible]
12 振中細布	[illegible]
四君子元	[illegible]
嗶嘰 金寶印	[illegible]
元嗶嘰	[illegible]
跳鯉漂布	[illegible]
銀鵝漂布	[illegible]
一五〇雙鷄士林	[illegible]
一五〇菘江士林	[illegible]
一五〇一統士林	[illegible]
一五〇羅漢士林	[illegible]
寶樂色細布	[illegible]
金九鼎漂布	[illegible]
紅人花嗶嘰	[illegible]
孽雀藍布	[illegible]
砲兵元布	[illegible]
星星藍布	[illegible]
蝶蝶花絲	[illegible]
光藍布	[illegible]
四君子元貢	[illegible]
40碼永字粗布	[illegible]
40碼永字細斜	[illegible]

品名	價格
金九鼎元呢	[illegible]
最勝綠呢	[illegible]
大明府綢	[illegible]
又 大明府綢	[illegible]
紳利多絲綢	[illegible]
◉呢絨（以上單位千） 呢絨嗶嘰	[illegible]
美麥嗶嘰	[illegible]
又 厚嗶嘰	[illegible]
寶塔花呢	[illegible]
寶塔三〇直貢	[illegible]
寶塔三〇華達	[illegible]
寶塔一〇嗶嘰	[illegible]
華綸二〇嗶嘰	[illegible]
華綸三〇直貢	[illegible]
華綸花呢	[illegible]
又 華達呢	[illegible]
華華西裝花呢	[illegible]
協新西裝花呢	[illegible]
大業花呢	[illegible]
協新華達呢	[illegible]
上海三〇花呢	[illegible]
上海藏嗶嘰	[illegible]
上海三條啥咪	[illegible]
大成三〇花呢	[illegible]
英聯西裝花呢	[illegible]
又 大衣呢	[illegible]
又 兵船大衣呢	[illegible]
以上單位千每碼價	
◉棉織品（打） 42 府綢襯衫	[illegible]
60 府綢襯衫	[illegible]
部司麥脫法司	[illegible]
42 富樂色襯衫	[illegible]
府綢襯衫	[illegible]
42 DDD襯衫	[illegible]
60 DDD襯衫	[illegible]
A DDA 42 條	[illegible]
ABC工大衣	[illegible]
一〇〇飛馬衛生衫	[illegible]
一〇〇飛馬衛生衫	[illegible]
一〇〇金錢衛生衫	[illegible]
一〇〇鵝牌棉毛衫	[illegible]
三二飛馬棉毛衫	[illegible]
三二藍鳳棉毛衫	[illegible]
延壽棉毛衫	[illegible]
一七〇紅獅牌又	[illegible]
一〇一金魚錦地衫	[illegible]
一〇〇億帽衛生衫	[illegible]
一一〇又 棉毛衫	[illegible]
四〇金印 又	[illegible]
32 支延壽男襪	[illegible]
32 支狗頭襪	[illegible]
32 支三桔襪	[illegible]
32 支斑馬襪	[illegible]
又 紅獅特光襪	[illegible]
42 支文夾底襪	[illegible]
大發被單（條）	[illegible]
大寶花叉	[illegible]
大統大方叉	[illegible]
◉巾帕（每打） 大發毛巾	[illegible]
83 熊人毛巾	[illegible]
一四〇某人毛巾 又	[illegible]
一五〇黑人毛巾	[illegible]
一八〇條機條巾	[illegible]
一八〇四方格巾	[illegible]
83 面友祝君巾	[illegible]
一二〇面友彩花	[illegible]
一四〇司麥脫巾	[illegible]
88 寶塔祝君巾	[illegible]
一三〇印花毛巾	[illegible]
一八〇又 領袖巾	[illegible]
18 紅獅緞條帕	[illegible]
12寸又 纖條帕	[illegible]
六寸套球	[illegible]
頭號手帕	[illegible]
又 安全手帕	[illegible]
◉木紗團（綑）	[illegible]
三千碼飛輪	[illegible]
一千碼三股	[illegible]
四〇〇碼六股	[illegible]
八〇〇碼紅獅	[illegible]
二三〇碼 又	[illegible]
又 帆船牌	[illegible]
四〇〇碼香蕉牌	[illegible]
◉寬緊帶（綑）	[illegible]
寸六分斜紋	[illegible]
寸二分斜紋	[illegible]
三分絲帶	[illegible]
一寸六平織	[illegible]

品名	價格
◉化妝品	
三星牙膏（籮）	[illegible]
黑人牙膏	[illegible]
固本牙膏	[illegible]
固齒靈 又	[illegible]
先施牙膏	[illegible]
留蘭香 又	[illegible]
堅爾齒 又	[illegible]
美麗玉牙香	[illegible]
綠寶香皂	[illegible]
売牌香皂（籮）	[illegible]
四合一香皂	[illegible]
又 洗面粉	[illegible]
大號蘭霜（打）	[illegible]
大號雅霜（打）	[illegible]
又 白熊脂	[illegible]
大號白雪	[illegible]
二號 又	[illegible]
三號 又	[illegible]
◉人造絲（箱）	[illegible]
三〇天橋	[illegible]
又 東洋	[illegible]
又 金三馬	[illegible]
又 旭宇	[illegible]
◉絲經 85 分高勻度	[illegible]
83 分高勻度	[illegible]
81 分高勻度	[illegible]
78 分高勻度	[illegible]
75 分高勻度	[illegible]
73 中 級	[illegible]
以上均新檢驗單	
中級五担	[illegible]
又 另担	[illegible]
28 分辯里千	[illegible]
經新檢驗單	[illegible]
又 千經零担	[illegible]
◉綢緞（單位千元）	
美亞被面	[illegible]
大誠被面	[illegible]
申康被面	[illegible]
徽顯衛金雞叉	[illegible]
復成多子叉	[illegible]
大偉呢二兩上海	[illegible]
又 二兩四錢	[illegible]
大誠格縐綿	[illegible]
華錦綿	[illegible]
華雄綿	[illegible]
◉茶葉（單位千元） 36 年上祁紅	[illegible]
36 年上毛紅	[illegible]
36 年上抽珍	[illegible]
36 年上珍眉	[illegible]
36 年上針眉	[illegible]
36 年中徽烘	[illegible]
36 年上炒青	[illegible]
◉食米（每担） ★南市場報價★	
白粳上	[illegible]
又 中	[illegible]

品名	價格
早稻上 / 又中 / 又次	[illegible]
羊秈上 / 又中 / 又次	[illegible]
杜秈上 / 又中 / 又次	[illegible]
磯秈上 / 又中 / 又次	[illegible]
白元上 / 又中 / 又次	[illegible]
陰元上 / 又中 / 又次	[illegible]
靖江尖上運袋 / 又中運袋 / 又次運袋	[illegible]
又特運袋 / 又中運袋	[illegible]
漢口尖上運袋 / 又中運袋 / 又次運袋	[illegible]
蘊尖上運袋 / 又次運袋	[illegible]
特晚稻	[illegible]
★北市場報價★ 白粳上 / 又中 / 又次	[illegible]
早稻中 / 又次	[illegible]
羊秈上 / 又中 / 又次	[illegible]
杜秈上 / 又中 / 又次	[illegible]
磯秈中 / 又次	[illegible]
埠秈上 / 又中 / 又次	[illegible]
白元上 / 又中 / 又次	[illegible]
陰元上 / 又中 / 又次	[illegible]
特別新粳	[illegible]
◉粉麩（包） 老車一號粉	[illegible]
兵船一號粉	[illegible]
地球一號粉送到	[illegible]
建成一號粉	[illegible]
火車一號粉送到	[illegible]
雞球一號粉送到	[illegible]
麥根一號粉	[illegible]
統白一號粉	[illegible]
無錫兵船粉送到	[illegible]
麩皮大包	[illegible]
又 小包	[illegible]
◉雜糧（單位千）（以上均單位千） 浦東杜豆（担）	[illegible]
天津金元豆	[illegible]
太倉黃豆	[illegible]
漢口早黃豆	[illegible]
明光蠶豆	[illegible]
奔牛菜豆	[illegible]
管店菜豆	[illegible]
漢口毛菜	[illegible]
斜橋柳青	[illegible]
九江奶蔴	[illegible]
漢口白蔴	[illegible]
南京生仁	[illegible]
開封生仁揀花	[illegible]
揚州新生仁	[illegible]
崇明苞米	[illegible]
黃渡苞米	[illegible]
徐州紅糧	[illegible]
明光紅糧	[illegible]

品名	價格
◉食油（單位千） 青島寶大生油	[illegible]
又 小簍	[illegible]
又 吉桶生油	[illegible]
營口桶豆油	[illegible]
本廠豆油	[illegible]
又	[illegible]
崑山豆油	[illegible]
又	[illegible]
漢口吉桶熟菜油	[illegible]
又 吉桶	[illegible]
又 寶桶生菜油	[illegible]
本廠生菜油	[illegible]
本廠生蔴油	[illegible]
又	[illegible]
蚌埠吉桶小車	[illegible]
又 寶桶大車	[illegible]
◉豆餅（單位千） 餘記豆餅（張）	[illegible]
肥字豆餅	[illegible]
元隆豆餅	[illegible]
福字豆餅	[illegible]
惠山豆餅	[illegible]
◉食糖（單位千） 車白糖（蔴袋）	[illegible]
24 號粗砂	[illegible]
20 號中砂	[illegible]
台灣赤蔴袋	[illegible]
又（草包）	[illegible]
秘香砂（機製）	[illegible]
本廠雪白	[illegible]
本廠棉白	[illegible]
興化白高	[illegible]
又 中	[illegible]
興化赤高	[illegible]
又 中	[illegible]
汕頭棉赤	[illegible]
提莊青	[illegible]
潮州青	[illegible]
順德青	[illegible]
黃崗青	[illegible]
海南赤	[illegible]
本廠冰	[illegible]
振記片冰	[illegible]
振記晶明冰	[illegible]
◉西藥（單位千） 精鐵（聽）	[illegible]
孟山都糖精（聽）	[illegible]
又 糖精紙	[illegible]
雙桃奎寧	[illegible]
雙龍奎寧	[illegible]
寶馬奎寧	[illegible]
黑獅六〇六	[illegible]
淡獅六〇六	[illegible]
白萬金油	[illegible]
八卦丹	[illegible]
凡拉蒙	[illegible]
美貨阿的平片	[illegible]
安保利心	[illegible]
米美麗補腦汁	[illegible]
肺活	[illegible]
媽媽多	[illegible]
阿司匹靈粉	[illegible]
阿司匹靈片	[illegible]
加當片	[illegible]
咳舒錠	[illegible]
開美鈣素母	[illegible]
消治龍針	[illegible]
消治龍片	[illegible]
沙利先酸	[illegible]
臨粉桊	[illegible]
康福多（幾磅）	[illegible]
又 純淨	[illegible]
又 麥乳精瓶	[illegible]
丙康四季糖盒	[illegible]
又 滑困定支	[illegible]
又 新鈣六·〇%	[illegible]
又 又 10·〇%	[illegible]
樂凱維他命B	[illegible]
又 維他命C	[illegible]
◉香烟 10支大英	[illegible]
又 老刀	[illegible]

品名	價格
以上每箱五百支 美麗	[illegible]
金鼠	[illegible]
以上二五〇支 金鼠	[illegible]
大百萬金	[illegible]
白錫地	[illegible]
雙斧	[illegible]
大克雷斯	[illegible]
紅人	[illegible]
紅金	[illegible]
三貓	[illegible]
馬立斯	[illegible]
樂貝	[illegible]
十字軍	[illegible]
駱駝	[illegible]
吉而喜	[illegible]
以上二百安	
三五牌（聽）	[illegible]
茄力克（聽）	[illegible]
★肥皂★ ◉日用品 固本皂（箱）	[illegible]
箭刀皂	[illegible]
黃祥茂	[illegible]
明星日月皂	[illegible]
光華皂	[illegible]
牛牌皂	[illegible]
美華皂	[illegible]
亭利皂	[illegible]
★火柴★ 新美麗箱	[illegible]
新鳳凰	[illegible]
鶴嶺	[illegible]
南京	[illegible]
★火油★ 美孚（聽）	[illegible]
殼細（聽）	[illegible]
◉燃料（單位千） 白煤篩塊（噸）	[illegible]
焦作塊（噸）	[illegible]
白煤小子（噸）	[illegible]
白煤屑（噸）	[illegible]
烟煤提塊（噸）	[illegible]
又 篩塊（噸）	[illegible]
上等烟屑（噸）	[illegible]
普通烟屑（噸）	[illegible]
栗柴（担）	[illegible]
松柴（担）	[illegible]
青炭（担）	[illegible]
煤球廠（噸）	[illegible]
又 零售（担）	[illegible]
（以上同行自車價）	
◉洋紙（單位千） 對開報紙	[illegible]
普通美貨	[illegible]
白報紙	[illegible]
西白有光	[illegible]
◉教育文具 新貨派克墨水	[illegible]
華脫門墨水	[illegible]
787 民生墨水	[illegible]
788 銀行筆尖	[illegible]
503 新民金筆	[illegible]
28—28 金星金筆	[illegible]
維納斯鉛筆	[illegible]
688 銀行筆尖	[illegible]
美國皮頭鉛筆	[illegible]
333 三星鉛筆	[illegible]
高等橡皮圈	[illegible]
◉五金（單位千） 一吋洋釘	[illegible]
一吋半洋釘	[illegible]
二吋洋釘	[illegible]
五分元釘	[illegible]
六分元釘	[illegible]
三分芝蔴釘	[illegible]
四分芝蔴釘	[illegible]
六號新鉛絲	[illegible]
八號新鉛絲	[illegible]
木羅絲成	[illegible]

品名	價格
鐵鉸鏈成	[illegible]
洋乾漆	[illegible]
三星鋸條	[illegible]
人頭砂布	[illegible]
帆船牌紅白調漆	[illegible]
★木材★（單位千） 五分松板	[illegible]
板鋸方丈	[illegible]
六尺介方丈	[illegible]
坦戶板丈	[illegible]
一丈建板丈	[illegible]
紅星二每丈	[illegible]
分紅柳	[illegible]
紅星四每丈	[illegible]
分松板每丈	[illegible]
紅星四每尺	[illegible]
分箱松每尺	[illegible]
普通柳安尺	[illegible]
洋松起口板尺	[illegible]
洋松方子尺	[illegible]
洋松片子尺	[illegible]
杉木大條尺	[illegible]
杉木小條尺	[illegible]
本松片每尺	[illegible]
柚木（尺）	[illegible]
檜木（尺）	[illegible]
柳安三夾板塊	[illegible]
本松三夾板塊	[illegible]
白楊三夾板塊	[illegible]
（以上同行自車價）	
◉工業原料 白臘	[illegible]
月牌燒鹼	[illegible]
月牌純鹼	[illegible]
美貨燒鹼	[illegible]
美貨純鹼	[illegible]
頭號白油（每磅）	[illegible]
美貨N松香	[illegible]
美貨小蘇打	[illegible]
三角牌甘油	[illegible]
保險粉	[illegible]
美貨司的令	[illegible]
漂粉精	[illegible]
紅礬鉀（粉）	[illegible]
紅礬鈉	[illegible]
黃凡士林	[illegible]
白凡士林	[illegible]
僧帽牌拷膠	[illegible]
硫化碱	[illegible]
鋅氧粉	[illegible]
紅藥硫化碱（每磅）	[illegible]
（以上單位千）	
◉皮革（單位千） 老樹牌黃紋皮	[illegible]
二號 又	[illegible]
三號 又	[illegible]
洋房牌紋皮	[illegible]
二號 又	[illegible]
鵝牌黃黑紋皮	[illegible]
又 黑紋皮	[illegible]
飛龍黃紋皮	[illegible]
又 黑紋皮	[illegible]
牛頭黃紋皮	[illegible]
科克黃紋皮	[illegible]
加拿大黃紋皮	[illegible]
國產小牛皮	[illegible]
又 中牛皮	[illegible]
又 大牛皮	[illegible]
又 司綽皮	[illegible]
（以上面皮每方尺價）	
◉橡膠 橡皮（紅）	×三六,〇〇〇
回力三輪胎	[illegible]
又 自由車胎	[illegible]
又 人力車	[illegible]
雙錢 又	[illegible]
又 28寸自由	[illegible]
又 半人三輪車	[illegible]
以上內外胎每副價	

四明銀行

地址：北京東路第二五六號二樓
電話：一五五〇五

•服務忠誠• •信譽卓著• •利息優厚• •即日登記• •手續簡便• •簡章備索•

信託部證券科
上海證券交易所第五七號經紀人
代理買賣證券
—兼辦—
證券集團套利
每單位國幣壹百萬元

東南信託公司

財部註冊
上海證券交易所第一〇三號經紀人
…舉辦受託證券套利…
歡迎長期受託證券
•套利限額六百戶•
套利單位：國幣五十萬元爲一單位
繳款日期：即日起開始預洽至週四上午爲止 參加者可隨繳週四日支票
注意：上期如欲取回本金請於本週二前來通知止套否則作繼續委套論
總公司地址中正東路一三四號◆證券部地址證券大樓四〇一室
電話一四三三二•一四二六八◆電話九七六二六•九五三七九

同康信託公司

創立于民國廿三年
財部兩註冊經登記
上海證交所交換行號215
銀行部 經營一切銀行業務
信託部 活期信託存款 領用支票 存息六分 歡迎開戶 定活兩便存款 利息優厚 手續簡便 無須介紹
江西中路三八二號（北京路口）電話一一三〇八

恒大企業公司

上海證券交易所第61號經紀人
證券部主辦（第33期）
集團證券套利
登記：即日起十月廿三日上午十一時止
本期：十月廿四日至十月三十一日止
期限：七天
單位：國幣五十萬元
利息：每星期二公佈
上期套利合淨息$6·182
每單位淨得$21.300—
忠誠服務 手續簡便 引導游資 輔助生產
河南路（天津路口永利大樓）495號207至208室
電話95969 93669

中南銀行

上海證券交易所第五十六號經紀人
信託部
•代•理•買•賣•證•券•
—兼辦—
證券集團套利
每單位國幣壹百萬元 即日登記
地址：漢口路一一〇號 電話：一五二二二

投資證券 解決子女教育問題
上海證券交易所一三五號 經紀人 盧德緩
益茂證券號
不論數目多寡 均可代爲服務
中央路二十四號 電話一九二〇九

元記股票號

★上海證券交易所一七六號經紀人★
楊元愷
代買賣客 有價證券
兼辦集團證券套利
成交迅速•手續簡便•利息優厚
地址：寧波路十弄九號
電話：一五六七八 一九六九六

代客買賣證券交易所上市股票並代客套利

代客買賣證交上市股票並代客套利
增辦 集團證券套利
辦法：以委託人參加之款合併向證券交易所同時買進現貨及賣出期貨，以其淨利平均分配
單位：國幣一百萬元
期限：七天
本期：自十月廿四日起至十月三十日
委託：可隨時委託參加
●上期利益每單位淨得國幣四萬三千元
●合月息一角八分四厘
●本星期五憑證領取

證券交易所二〇一號經紀人
大來商業儲蓄銀行
中正東路（愛多亞路）七號

社會服務

女屍產嬰·揚州亦發現同類事件

本報蘇北讀者芮嘉仁親目所睹

閱十月八日貴報第三版載有「女屍產嬰兒」新聞一則，原文為日本報紙七日登載一棺材中女屍生產之消息，並謂據京都醫學院之科學家稱，五十五年前德國醫生曾發現同樣之事件，據科學家之解釋稱，此乃屍體之胃氣將胎兒排出云云。查此類事件鄙人於今年八月二十八日亦曾目睹，緣鎮江福運輪船公司鎮郵班揚華輪，於同月二十六日上午自鎮江開駛高郵，行至江都縣屬瓦窰埠，卒因載重逾量，及駕駛者技術經驗欠佳而發生沉沒慘劇，家兄紹虞適於是日自鎮返郵，當沉輪消息傳至沿運各地，鄙人即多方探詢，已確實罹難，乃專程前往距事地點尋屍，正當江都縣地檢處檢察官檢驗萬福橋罹難家屬認領之屍體時，忽有一女性屍體發出怪響，衆相驚異，結伴往看，始知該屍產下一嬰，已腐爛難以辨認男女矣。科學家之解釋，自極正確，因該女屍起水，已距沉沒三日，胃部受水過多，當有壓力下行，以致將胎兒排出體外，深恐愚夫愚婦，妄以神奇怪誕附會，用將經過詳細陳明，懇乞賜予登載社會服務欄，不勝拜感之至！此致申報館 寶應縣氾水鎮芮嘉仁謹啓。

願任家庭教師

〔編者按〕清寒大學生，願任家庭教師，冀有收入以維學業。本欄限於篇幅，僅能以最簡單方式發表。且亦僅以清寒大學生為限，順向其他函囑諸君致歉！

㈠交通大學中院三〇九李君 ㈡交通大學中院三一一蔡君 ㈢交通大學中院三一一牛君 ㈣復旦德莊南舍一一六謝君 ㈤光啓路一四六許君 ㈥北京西路遵義里八號王君 ㈦市殿南路復旦七舍四〇蔡君 ㈧交通大學一七信箱王君 ㈨交通大學胡惠民君 ㈩常德路出業弄六二大同工藝圖

服務簡報

▲上海市新成區五十九保一甲蔡壯丁鑒：承詢各節，希向上海市政府民政處詢問。

▲上海黃惠民君鑒：「眾籌通訊」係上海福州路六七九號中國文化服務社出版。

▲南京一個公務員鑒：來函未具真實姓名及通訊地址，未便處理。如確有此種怪現象，有關當局當必有以糾正也。

▲上海袁樂弟君鑒：來函已轉請上海市公共交通公司核辦。

懸賞招尋失物

陸朝海律師代表徐越昌緊要啓事

茲據上開當事人委稱「鄙人於民國廿九年春間在滬獨資開設明記皮包公司，為避免日寇注意起見，凡有對外事務及採購原料均以人力車商號「舊名」...兹於昨日下午在人力車上遺失黑色公事皮包一隻，內儲份有……茲於昨日下午在上海遺失黑色皮包一隻，內儲四百萬元及輪船入口許可證件及往來單據等，希拾得者送至武進路541弄35號，當酬謝一百萬元，決不食言」等情前來，據此合代登報聲明如上。

事務所：南京東路慈淑大樓五四一二室 電話：九二一二六

大同法律會計事務所陸朝海律師代表：大同會計師事務所組織早已解散，而該號所有一切權益亦於以前經營合夥各項單據及印章容或遺漏在外，引起糾紛，特委請律師代登報聲明，日後發現概不生效，一切清理手續前來接洽。

上海四明公所催柩回籍通告

啓者本公所寄柩南北東三廠……寄柩所應從速回籍安葬，凡本公所登記之……有本公所代辦運柩手續者，希即來所接洽以便轉運……特此通告。

報喪

胡徵若老太爺（淡如）（滙泉先生之尊翁）於民國三十六年十月二十日上午五時蒙召歸主，茲擇於十月二十二日下午二時在華山路六七〇號中國殯儀館大殮，即於是日下午四時安葬本市虹橋公墓，謹此奉聞。

懷遠堂賬房謹啓

家庭公墓

壽穴地價：甲等七百萬元，特等七百萬元，乙等一百八十萬元，經濟四十五萬元

包括：壽穴、石碑、水泥、石槨、墓碑、登記、車費

公順殯儀包辦：甲 九百六十萬元，乙 七百五十萬元，丙 五百萬元，丁 三百萬元

包括：壽衣、公材、禮堂、石灰、寄板、放殮

地址：新閘路八三五號（小菜場對面） 電話：33163

中國壽器公司

今年閏年，大吉大利，壽器最宜，相倚為家，辦存免發

申報為創刊七十五週年紀念各大廠商店號聯合委辦大贈送啓事

本報創刊於清同治十一年（西曆一八七二年），迄今已屆七十五週年，創始之早，歷史之久，在全國同業中一時無兩。茲承上海各大廠商店號厚愛，發起聯合大慶祝，並不惜犧牲，選擇精品，委託本報於八月份起，舉辦普遍性大贈送，即以獻本報讀者，為本報讀者諸君祝頌，情誼稠渥，意義深長。茲將辦法列後，諸希公鑒。

贈品辦法（一）

（甲）普通贈品：在十月一日至十月底期內以最公允方法選定若干日，於該日本報所載之慶祝紀念印花有免費贈送普通贈品，憑印花一枚或數枚領取。

（乙）特別贈品：除上項普通贈品外，另備特別贈品若干種，於印花上印有此項特別贈品之號碼，持有此項號碼印花者，得領取特別贈品。

附註：（一）公佈贈品名稱時，請注意本報公佈。

（二）分區領贈：本報讀者遍居各處，為數眾多，為免臨時擁擠起見，分發普通贈品及特別贈品對號券時，決分區辦理，分區地點及領贈日期在本報另行公佈，各大廠商店號不惜犧牲，本報讀者幸勿錯過。領取普通贈品日期，地點及特別贈品揭曉日期。

申報七十五週年紀念印花 高 歡迎定閱 電話九二三四八

請鄭重保存勿遺失

中興輪船公司船期公告

船名	開往埠名	離滬日期	停泊地點
景興	青島	十月廿一日下午	黃浦碼頭提籃橋

船期如有更改恕不另行通知，請隨時向本公司洽詢。本公司在高昌廟路江邊碼頭備有輪艘，▲裝貨搭客均請向本公司接洽▼

地址：四川中路二六〇一號 電話：一六三八七二八七〇〇 分機十一號

茂利輪船 舟山海門

（准）於10月22日下午一時（開）往定海、舟山、海門 ▲每隔五天開往一班▼ 裝貨搭客請至金陵東路十二號二樓接洽 茂利商輪總局啓 電話八三四七號

穿山輪船

准於10月22日下午二時開往定海溫州 以後每逢星期三、星期六開往，裝貨搭客請向天主堂街五號本公司接洽 旅客帶備防疫證及牛痘證購票 電話八五九一二、八四八四九 穿山輪船股份有限公司啓

S/S "PRES. TAFT" 定於十月廿七日開往舊金山及洛山磯

各埠均可代辦美國各地洋貨運提單，並有裝運美洲及南美洲等處貨物，歡迎接洽。美國總統輪船公司啓 電話一五三〇九

江雲輪 二四六 下午五時開往寧波

每逢星期 售票處：天津路河南路口泰記弄三號，外灘十三號碼頭管理處

華商輪船公司啓 電話九六九九二

中聯企業股份有限公司

華聯輪 貨客船期公告

十月二十五日上午直放基隆

船泊招商局六號碼頭 售票：四川路549號中國旅行社 本公司 世界旅行社 電話一五五一九〇

達興輪

准十月廿九次日（放直）九江漢口 下午六時，船泊南市六號碼頭

M.V. "TREWIDDEN" 進口貨物

定於十月廿二日上午九時在浦東其昌棧由海立生行負責卸貨，各貨主備有貨單及提貨單請至中山東一路27號洽詢

M/V "EURYBATES" 將於十一月初由美國抵滬

並約於十一月十二日開往英國 Liverpool, Genoa, Marseilles, Havre 如有貨物請向敝公司接洽 大英輪船有限公司啓

"KOLOA VICTORY" 輪 定於十一月三日開往香港·小呂宋

有貨裝運請向本公司接洽 大美輪船公司啓 電話一五〇六九

"PIONEER WAVE" 輪 定於十一月廿日經巴拿馬運河直放紐約·波士頓·費城·倍德馬·等埠

（約十二月二日可抵紐約） 有貨請速接洽 地址：中山東一路十七號 電話一五〇六九 大美輪船公司啓

分類廣告

聘請：聘請熟悉各紡織廠經理者

招尋 / 徵聘 / 徵求

注射專家 鄭醫師 電話 93019

特別護士 如需 電話一四五九四一

鄭德雄

大批好書廉售 方中書店

高價收買網樟鏡架 電話 949002

紅木傢具 電話 93988 上海公司

精華商行 中正中路523號 電話78767

元利西藥行 電話87749號

出清中西圖書賤售

薄荷酒精

精酒 T.29486

中振大藥房

光華西行

高價徵求各國西藥 立達藥房 TEL.96073

染料顏料 南京西路 電話一九九四八

薄荷腦·薄荷油·樟腦塊·糖精·奎寧

黃金大戲院

電話 84114

臨別紀念 ◀祇有二天▶

今夜佳劇：王蓋（清）風寨；苗姜言慧珠梁閻（全部）霸王別姬；言慧珠言少朋 新八十扯

明夜絕妙好戲 還望請早定座：裘高梁王苗張、梁王言言高美崔閻 男女戲迷傳；盜御馬 連環套 盜雙鈎

中國大戲院

TEL 93072 97177 上午十時開始售票 從速定座

空前狂滿 今明兩夜連演 欲罷不能

特煩：閻世善 金山寺

（准七時一刻上演）：韓金奎、劉斌崑、袁世海、李少春、馬盛龍、李克昌、馬崇仁 失街亭·空城計·斬馬謖

（出場為序）：趙德鈺、筱翠花、葉盛蘭 紅梅閣

（出場為序）：高盛虹、李少春、葉盛章、閻世善 大三岔口

長城客貨特快輪 天津紫竹林

准十月廿一日結關 廿二日晨起椗 直放裝貨

藍烟囱輪船 "EURYPYLUS" 號

將於本月廿一日下午抵滬

江南快輪 鐵完

准十月廿二晚直放浙江海門

船泊外灘二號碼頭，裝貨請至金陵東路永興路（興聖街）67號本行，永茂船務行啓 電話八一三六三

共舞台

今夜（六）半時 隆重獻演

宏碧緣

發動本台全體演員，偉大攻勢

大膽露骨·香艷妙舞 草裙誘春

天蟾舞台

梅蘭芳 楊寶森

今天夜戲：審頭刺湯

明天夜戲：全部紅鬃烈馬

寧波萬金公墓

寧波運柩營葬公司

利公輪 准十月廿五日直放天津

售票處：四川旅行社 貨運處：董惠記號

聯和西藥行

華利藥房 拜耳 先靈 羅氏 汽巴

洪翔西藥行

啓新大藥房

久安西藥行

一中西藥行

徐成記 宋桂記 閩菜

施氏英文

模範婦女補習學校

第三劍橋

國畫

打字

名租

民生晨夜校89屆 明日開學

無線電 81453

房地產 廠房地出售

萬利西藥行

惠大 本公司聯合批發所

ROCKSON Cal. Gluconate Tab. Tel. 60643 P. O. Box 369

裕記運輸行

各種木尺 AAA

精酒 專營 T20870

美國雜誌

萬安公墓

復華大藥房

醬油 精酒 T.37495

晨鐘 第二期出版

宋槧 金幣

美跑鞋

上海市銀行

上海市印製事廠

漢中製 兆豐 置樓

朱滙律師代表

聲明

林履明 證明

遺失

（遺失啟事多則，字跡細小，[illegible]）

花柳專科

注射 出診

朱少雲

包皮專割

痔科 江子明

白濁

朱志龍老瘋科

感謝 遺精頭昏

痔瘡漏 專科

久婚不育 白帶 經期停止 柳花

贈 遺精

腎虧遺精 陳柏年 腎病專科

聖母婦科診所

停經·節育·花柳·白帶 門診 上午9—12 下午2—6 中正南一路新門牌173號44房間

春秋

風景　·徐蔚南·

（一）清晨

端莊的軍服，駕着吉普的壯健青年，在南京路上，在中正路上，風一般地疾駛，時而到了康樂酒家，年青的姑娘們仰起了羨慕的眼，含着笑容挺一挺眼睫上的毛；時而到DDS飲食店，樂隊特別用力地吹打着，歡迎他們的到來，喃喃的讚美，從絲絨坐椅裏的年青女人的嘴脣上流過，帶着緋紅的脣膏，黏貼在他的臉上，手上，衣上；時而又到了酒家七重天，活潑潑的女侍們，滑着脚步，溜上前去，爭相招待。瞥見他的青年們，急急地一口吞盡了面前杯中的白蘭地。到處是歡笑，到處是青春。

（二）中午

夜已蒙蓋了整個的小山村，樹木，泉流和山岡是黑幕上突起的剪影，凝香而又輕靈。誰家壯健的女人，穿着湖色的陰丹士林，赤裸的手臂高舉着一個火炬，迎歸她魁梧的夫婿，興冲冲地領回家去。左右的山岡泉流和樹木，在火炬照亮的方丈輝光中，欣欣地撲流螢似的，在這一雙男女的前後，跳跳跟跟，跟着前進，要送他們到輝煌的巢中。

（三）垂暮

抹去了最後一筆的彩霞，將灰色，深灰色，一片跟着一片，重疊在蒼白的雲上，山城上便放下了一個夜色的薄紗幕。從店堂的深處，向敞開的店門外張望，只是一門框的朦朧，似霧似烟。斜對面的店舖已逐漸隱藏了，遠遠地只顯得特別黑一點，街上人物的移動也像特別的遙遠。忽然對面的山坡上，有一點點的光，接着有兩點的光緩緩地搖蕩着，一暗一亮，一亮一暗，向山坡下移動，移到街上便隱沒了。最尋常的手電筒，誰料垂暮中變成了神仙幻景的導演？

傾訴　·李蔚初·

我欠你一份人情，這是我時時記在心裏的事；多少時，多少天，多少年來，我不能忘記。我想要償還你，報答你，但這份人情不是尋常的人情，這裏面含着你深厚的心和纏綿的意，我不能像常一樣的償還呵！因此，我對不起你，辜負你。常常我想起，心裏就受到責備，夢寐之中哭醒，枕上染滿淚，眼中潮濕了；我想着對不起你，雖然我不願哭，但我竟無聲的任憑着淚珠的縱橫。

說到償還你，這我多少次的在心裏思慮着，盤算着我也曾想着買這樣買那樣送你，償贈你，但你知，我是無能的，我的力量是多麼微薄呵，而物質的海是無邊的；倘若我是神仙，我將化無爲有全部的奉獻；倘若我點金有術，我將指大片荒地爲贈。可是，說來傷心；我所有的只是這一顆心和這荒唐無稽的幻想。

自然，我說這些，也並不是說你在乎這些，我自然會曉得，會記得，會想起當初你爲我是犧牲過多少；你愛我是委曲過，苦心曲意過多少；你的柔情，你的大方，你的溫婉，你的慈祥，我到死也不會忘記的。常常我想起我就會哭，我的眼睛就會濕潤，你，你不是那樣的人呵；但是，你的環境，你的家，你的親眷們，這使我想起就害怕，脆弱的心就要戰慄，因此，當我仍如此像世俗的所謂「不得意」的時候，我今生今世，便惦念至死，我也不願使你跑去看望你的。……雖然，我很想你，想你，想你，這是眞的，千眞萬確的，我不是寫文章呵，沒有一個人告訴，沒有一個人知道，隱在心底，想你，這八九年來，每一年，每一個月，每一個星期裏，我總要有一兩次夢見你，而夢裏總是有阻攔，不能夠見你。有幾次是夢見了見着你，在那綠柳垂拂之間，綠陰迷濛的小溪的隔岸，我發現了你，我驚喜啞的問着你：「原來是你呵，爲什麼多少次多少次的我要找你，他們都不許我見你？」你向我訴說着緣因，但是，顯然的阻攔來了，你被叫開去，不見了你，於是我從驚悸中哭醒。你知道，一直，渺，總是這樣的，總是找不着你，總不見你；有時看到了，你又被離驅散去。從這[illegible]就可知道八九年來隱藏在我心底的這種下意識的情感是如何的由來。

是的，我不能說，不願告訴你，說我在這樣的時候還仍想念着你，但我又怎能不呢？在夢裏的時候，我都迷戀着你的無限的溫柔，何況在現實？是呵，你愛我，那是眞的，姊妹的愛，朋友的愛，情人的愛，母親的愛，在你都化而爲一，全部的包含。想起你的溫柔，你的慈祥，你的柔心，你的軟軟的嗓子，低低的柔柔的話音，那時節，我就會哭泣，你是世界上唯一唯一的人，我永不能忘記的！在隔岸的濛濛的夜色裏，在生命的長長的旅途上，你是一顆晶瑩的星，永遠的照着我的靈魂。

我說我怕着你過遠的那些人們，這是由衷的話，你應該明白的，我同他們隔着一個世界，一個時代，而且，對於我這種生活的方式，不就是你也不能全然地了解而默許的麼？可是，對這些，我不想說，也不願說什麼，我知道倘若你盡知我的一切，你不是要輕輕的撫慰我，溫存的憐惜着，嘆歎着命運的乖戾麼？你也許會不忍的低怨，輕輕的呵責着我麼？可是，你，你不須！你要知道，你看，這世界，這都市，這長街，這蒼涼與蕭瑟的秋意，只有風是常吹的，樹是長存的，其餘的一切均要改變，人的生命也不久常，你要知道，我不追求的那一切也在要失去之內，而我所追求的正是永恆，光輝而明亮！

你，我的隔岸的星！我想着你，無數次的我想你就要哭泣，但我不用世俗的心去想你，同時我寧願無數遍的將心靈給痛苦嚙傷，我也不願驀然地跑去看你，你知道我的心靈比我的外貌殘破，我的靈魂也比我的體格強健，我有一份做人的驕傲和意志的光輝！可是，你應曉得無論在何時何地以及任何的情況下，我的心都默默的想着你，也許，有一天我禁不住自己突然地跑到你面前去：我想像着呵我將看見你眼中的驚怯和你臉上的矜持，以及你心中的驚喜，撩亂，和紛擾；隨後，便是別人知道了，便是你那些親友們暗中的談論和批評。這一天我一切將不顧忌！我的勇敢要在平淡中表現！呵，我的朋友！我已經是對不起你，辜負你，但我還能將這遺憾留下很久很久麼？

唉，現在我只能告訴你說我想你，想你，唉，千眞萬確的，我只能這樣想你。（卅六．九．廿九．上海。）

育兒四章　·張一渠·

民二十八以來，連舉三男，每有所感，輒自吟哦，頃於行篋中檢得四絕，就正　瑞兄。

大兒初胎

弄璋弄瓦其私私，妄念偏當老大時；生狗獰獰生虎猛，但生一子喚龍兒。（民二十八作，時滬市淪陷，情殷思蜀，故云）。

可龍彌月

筵開湯餅祝詞頻，小草宜男第宅新；只恨邦家多事日，執戈兒驟不如人。（民二十九作，爾時星人子弟踴躍從軍，獨吾家除五女外，僅此襁褓，深自負疚）。

又龍生辰

縱然豚犬不肩膺，寧敢奢望蓄二龍；僥倖中秋前後月，光輝再度續吾宗。（民三十二作，其年中秋後九日次兒又龍生，適與大兒可龍生於中秋前九日成對比）。

亦龍周晬

親朋謬許小英雄，三傑愧難今古同；家國未平人已老，痴望興漢處兒童。（今年一月作，三兒亦龍周晬，承親友譽爲吾家三傑，愧感交併）。

渾厚清逸　·孫福熙·

伍蠡甫先生中西文學之修養既深且博，故其畫其人渾厚清逸，非一般流俗所可比擬。此次在上海復旦同學會舉行畫展，得深切體味其藝術之偉力，故感想甚多，今略舉數點如左：

會中出品，山水居多，人物亦不少，概括之，均富有厚力與逸趣，每一幅，每一筆，或偏於其一，或兼及二種優點。如「江行初雪」，如「川南東溪道中」，眼界開朗而筆力雄健，所有鉤皴點染均從大處落墨，竭盡堅決傲岸之氣。

至於逸趣，更爲普遍，山水中如「湖山清夏」，「烟江漁隱」，人物如「淵明逸致」，即富有筆力之作，亦無不超逸脫俗，耐人尋味。

蠡甫兄周遊天下名山大川，尤於抗戰時暢遊西南各省，故於滇黔蜀各處名勝均多寫作。猶憶在西南展覽時，已轟動一時，人人稱道，今次所見，則更爲深沉純熟，不特筆墨暢快，而意境尤見寬曠也。

作者於東方文學藝術之素養既高，故爲中國藝術作國際宣傳最能勝任，此次出品中可以見之。然臨摹中國古畫，並不能盡宣傳之能事，必有中國藝術之新面目與新精神，方不失藝術之眞價值，蠡甫兄即深切了解此種意義者，故此次出品，宜多所保留，以備遊歷歐美時作宣傳中國藝術之用。淺見數點，聊供參考，望高明指教。

詩二首　姚虹

★江

江風吹我們的衣裳
江水快樂的歌唱着
激蕩起白色的浪花
我們倚着鐵欄杆
各自描寫家鄉的故事
我家住在長江旁
你是生長在海邊的孩子
不要哼那支思鄉曲啊
水上生活的船夫們
搖着櫓唱着歌
像是在伏爾加河上
一隻水鳥
向太陽飛去

★孤獨

落着小雨的晚上
有生客輕輕敲我的門
我和自己的影子對坐
客人的名字叫做孤獨
這樣寂寞的時代啊
我們同被許多人所遺棄
而我們的理想
讓大風吹向遠方
而我們的心
從擁抱中分開
多少夜晚空等你到天明
我將拋卻一切
我將遠行

林泉高寄　·傅抱石·

千山河千白　葉勁風　411

「辦法當然只有一個『走』，我本來也想出去把故裝的衣物等項辦好」，羅漿仍消含着微笑，「所以我把身邊帶着的錢鈔一起拿了出來，清點了一下數目，先提出一百元，另外寫了一個字條，用隱語和淺近的字句，說明讓虎弟下午不論什麼時候，在三不管一帶，留好一間旅館屋子，等着我去會面。字條寫好了，連同一百元鈔幣，用紙包好，封面寫着『虎城收啓』，交給那一位年紀較長的招待，請他必須問明虎城本人，方可交付；又重託了他幾句話，說明了虎弟的模樣，這才把其餘的錢，和零碎應用的幾件小工具，一起紮成了一個小紙包。臨動身，我又告訴那位招待：『我說不定什麼時候回來，要是剛才那位姓賈的找我，你就告訴他，願意等，就在這屋子裏等着，不願意等，請他自便……』

天津地方，我本來不大熟悉，可是知道要採辦些零零碎碎，破破爛爛的東西，三不管這一帶，像是一個很合理想的地區；可就不知道這三不管是在東邊或西邊，南頭或北頭，所以一出門就跳上了一步膠皮，（即人力車），讓他跑了一段路，才裝着猛然想起了什麼似的，招呼那車夫：『你給我拉到三不管去吧……』。

「那個人力車夫，一面殺住了脚步，一面回頭瞧了我一眼，好像有些奇怪似的：『大姑娘，咱這跑的方向，可不就是準對着三不管的嗎』？我一時冷不防，吃他這一問，真的被他問住了；可又不願露出任何神色，叫他看透了心事，便裝着打量方向的模樣，街北街南，路東路西，瞧了一轉，好像認明了地點似的，冷冷的對車夫點了一個頭：『對了，你就這麼一直跑下去。』

（……的叙述，我聽着。）

「我近來一直[illegible]工作，雖說沒有多大經驗，可也見過了一些陣仗，也經歷過不少風險，照理，那賈沙夫傢伙，又不是一隻老虎，有什麼可怕？可是心下兀自感覺怔忡不寧，好像就有禍事發生似的，一陣比一陣的不安頓起來。心理如此，所以舉動上也不免有些異樣。這條街上，雖然比較冷靜，可也不斷有人來來往往；我幾番回頭探察，老是覺得有人跟蹤似的。可就沒有瞧出像賈沙夫那麼一個傢伙的形跡。每一番探察之後，總是自己安慰自己，『那傢伙不是到什麼行動總部去了嗎？他還有什麼分身術，來追蹤我的蹤跡不成……』？

「一到三不管，打發了車錢，又留意掃射了一下四面的行人，裝着漫不經心的樣子，沿着大路朝前走着，幾分鐘後，發現了一條橫街，行人甚密，大概就是三不管的熱鬧中區。隨意進了這條街，費了不多時候，辦好了幾件應用的衣物等項，同時也留意瞧準了一家三四等的小旅館，預備作爲落腳的地點。就在這個小旅館裏，我應用了幾種障眼的『飛針引綫』方式，把我的裝束和面目各部，一一逐部改裝起來。費了差不多離一小時，才行整理齊齊。

上海各大廠商店號慶祝申報七十五週年紀念舉行聯合大贈送

八十一

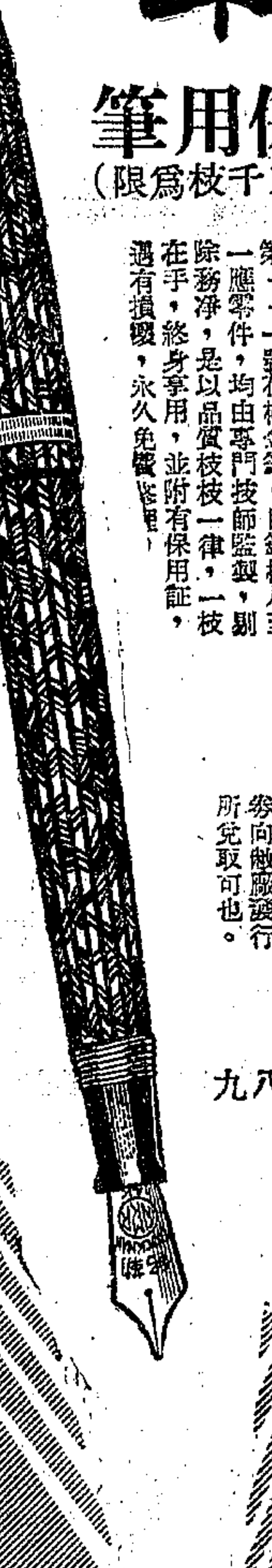

關勒銘

保用金筆

最新出品　美式花桿保用筆　No. 111

定價每枝十八萬元（五千枝爲限）

·華貴· 第一一一號花桿金筆，其筆桿係採用美國原料直形花紋中之最流行者，色澤富麗大方，式樣新穎，氣派雍容，媲美任何舶來貨品，爲本廠二十年來榮譽供獻，足壓倒一切國產金筆。

·流利· 第一一一號花桿金筆，筆尖係以五成八六(58.6%)之純金製成，足十四K，尖端採取最堅硬之白金，粗細俱備，均能書寫流利，得心應手，絕無墨水過多過少之弊。

·堅固· 第一一一號花桿金筆，自筆桿乃至一應零件，均由專門技師監製，剔除務淨，是以品質枝枝一律，一枝在手，終身享用，並附有保用證，遇有損壞，永久免費修理。

廿年信譽・國貨首創

附啓　敝廠此次二十周年紀念，發行一〇一金筆，舉行普遍優待用戶，並贈送紀念手册，原定犧牲一萬支筆爲限，額滿後各地仍有紛至沓來，欲罷不得，續又犧牲五千支，不數日即銷售一空，後來向隅，在所難免，又手册因趕印不及，未能隨筆贈送，至以爲歉，今已印竣寄發，凡本埠持有預約券者，希即憑券向敝廠換取可也。

總發行所　上海（十一）四馬路三七九弄十二號　電話九二八八九

保用關勒銘金筆

到處有售

激流書店

本店供給您——

中外文藝名著：

愛好文藝的讀者每感坊間出版的文藝讀物雖多，但太濫，左面介紹的各書，都是本店經過慎重選擇出版的。「阿Q正傳」是中國文藝大師魯迅的成名作，用英文譯出，對照印成。原文幽默雋永，讀了英譯，又可增進英文學識，一讀而獲兩益。「少年維特之煩惱」是歌德名著，故事哀惻動人。「煩惱的網」「沉淪」是兩部成功的創作小說。「都會的一角」搜集最新舞台名劇編成。「縮小了的鉅著」包含當代風行世界的著名鉅著數十部，縮譯而成。「衣萍文存」是本輕鬆多趣的文藝創作。「人間何世」包含當今歐美社會黑暗慘劇數十件，讀之令人觸目驚心，如入魔窟。

阿Q正傳	二三四〇〇元
少年維特之煩惱	二五二〇〇元
沉淪	二二六〇〇元
縮小了的鉅著	四〇〇〇〇元
衣萍文存	三一〇〇〇元
都會的一角	一九四〇〇元
人間何世	一二四〇〇元
王爾德童話	一三八〇〇元
十五小英雄	一七二〇〇元

本店出版最理想的——

課外自修用書：

在目前學校裏許多繁文縟節的考試制度沒有廢除前，一般學生應付考試，無論過去是怎樣用功的，都非事先有一番準備不可。左列各書都是專供高初中學生課外自修或準備投考之用。其中「投考高中顧問」「三角，幾何，物理六百難題詳解」「小學升學指導」，將各項必修課題包羅詳盡，堪稱最完備的案頭老師。「模範作文，日記，書信」及「作文，日記，書信精選」都是從全國中小學徵集而得的最優秀的作品。「作文的故事」，「文章病院」，「寫作修養」，是世界名作家指導寫作方法的嘔心瀝血之作。有志上進的中小學生都應一讀。

投考高中顧問	34.000	模範作文	16.800
三角六百難題詳解	30.400	模範日記	16.800
幾何六百難題詳解	35.200	模範書信	16.800
物理六百難題詳解	25.600	作文精選	16.800
小學升學指導	24.000	日記精選	16.800
作文的故事	14.800	書信精選	16.800
文章病院	25.800	寫作修養	15.600

下列各書使您——

獲得成功門徑：

下列幾本處世修養指導讀物，都是從風行歐美，轟動一時的名著譯成。「處世教育」在美國初版未及一月，即銷售數十萬册，被一般出版家認爲有史以來出版界的奇跡。至今暢銷如故。實因本書不但文筆美妙，讀來趣味橫生，而且每一句話，每一個字，都深得處世待人的秘訣。即使一個最不善交際的人，讀了，也會變成八面玲瓏的世故兒了。「口才訓練」是它的姊妹作，價值相同。其他各書也都是處世待人不可不備的重要讀物。尤其是「知己知彼術」，它能使你成爲一個機警神智的靈敏兒，力能應付一切的處世老手。

達爾卡尼基三大名著

處世教育	一九四〇〇元
口才訓練	二四二〇〇元
名人逸事	一六二〇〇元

他們是怎樣成名的	16.600	勵志與成功	17.000
名人的成名術	29.000	立身基礎	19.000
黑奴成名記	17.000	自我操縱	22.000
人事作戰	19.000	修養文摘	15.200
怎樣辦事業	20.800	成功的起點	26.400
成名與致富	15.800	個性修養	20.600
知己知彼術	17.400	病態心理診療術	18.200
經驗之談	20.400	心理奇談	15.800
成功哲學	20.000	趣味的心理學	16.600
怎樣訓練你自己	22.800	情緒操縱法	18.800
心理鍛鍊	24.600	交友術	16.800
理財術	14.600	處事術	16.400

性知識

少女結婚課	一三〇〇〇元
結婚性生活	一八二〇〇元
性愛秘談	一二六〇〇元
青春時期	一七八〇〇元
母親準備課	二二〇〇〇元

應用技術

本店爲適合戰後一般人士的需要，決定今後多出版一些工具書，除已經着手譯著排印的之外，下列三書業經出版。「化學工藝製造新術」，包含歐美最新化學小工藝的製造方法一百餘種，都是最適宜於小本製造的。依照它的方法來做化學實驗固然極爲適用，就是小本工業家依法設廠製造，也無不可。「現代公文程式」內容十分完備，講解透闢。「日常法律漫談」是一部有備無患的法律顧問書，置之案頭，遇有一般法律問題，都可迎刃而解。

化學工藝製造新術	二二〇〇〇元
現代公文程式	二二〇〇〇元
日常法律漫談	一七二〇〇元

店址：上海山西路四十號　電報掛號：七九三九

推薦一本新形式的連環圖畫：

蘿蔔頭畫傳

本書由葉山先生編繪，意義深長，描寫手法高超，一致推薦！全書四十八開，都市流行讀者讀。中國圖書雜誌公司，外埠讀者直接向上海銅仁路[illegible]

教育出版社印行

下列各種知識連環圖畫，都由教育出版社出版，現在印刷中：

居禮夫人傳　京華煙雲　秋瑾傳　超乎恩仇　幼年安迪生　孤星淚　偉人安迪生　人猿泰山　苦兒努力記　象塚　琳達與怪獸　高登歷險記

贈品辦法　詳見今日本報第八版

贈品摘要（以筆劃爲序）

滅火機　收音機　地球牌電筒　女式大衣　白貓深色花布　百雀羚　百雀香粉　百雀牙膏　雨衣　香烟　車胎　帆船牌木紗團　被單　毛巾　關勒銘14K金筆　消治龍牙膏　皮鞋　消治龍藥皂　綢利多絲綢　印花麻布　花麻紗　亨利A字皂　綠寶香皂　玫瑰香水　玫瑰香油　玫瑰頭臘　雪亭水　藝術照　鈕扣　哈夫泡　美麗肥皂　各種旗袍料　食母生　消治龍藥片　淡子圖印花曬嘰　橡皮膏　大光明窗簾　橡膠鞋　時美花洋紡　時美花麻紗　時美花嗶嘰　松鹿深色花布　十二生肖銀公字寶　良園枇杷膏　雅霜　魚肝油　黑人牙膏　赫立維他　殺白倫　牙刷

（名目繁多不克備載）

參加慶祝各大廠商店號一覽

上海帳子公司　三星棉織廠　大陸藥房　大光明內衣公司　中國銅印社　中華科學儀器製造廠　中興行　正泰橡膠廠　良園藥廠　生利貿易公司　宏大橡膠廠　亨利皂廠　安康藥廠　信誼化學製藥廠　信孚印染廠　信孚行　英雄照相館　美華皮鞋公司　順興滅火機廠　富貝康化粧品公司　新生書店　新興紡織印染廠　關勒銘金筆廠　歐治化學工業廠　瑞華化學製藥廠　陳新鈕扣廠　雲裳綢緞時裝公司　中英藥房　生化藥廠　大陸藥房　波司登皮件公司　勤興衫襪廠　鴻霞時裝公司　大來化學工業社　大統染織廠　重慶銀耳行　祥生雨衣廠　派拉蒙金筆廠　德而可燈泡廠　聯合電業公司　梁新記

南京 祇有今天 二時三時五時半九時一刻 譯意風
安秀丹 麗西·克史密 但尼斯 卡萊·葛蘭 毛根
浪漫大曲頭折艷感
乾柴烈火 難捨難了情

一度柔腸兩相心印三角四角鬥爭歌
再相逢
富公子脂粉叢！多才女露水鴛鴦？
明天聯合獻映 一江春水向東流後集 天亮前後

美琪 明天四院 今天美琪二時半五時三刻九時
蔡楚生 鄭君里 編導

明天美琪南京三時半二時五時九時一刻 滬光麗都仍映四場

滬光 共映後集 滬光麗都二時四時廿分六時四十分九時
麗都
八年離亂
一江春水向東流
是一陣強烈的風暴 是一曲人間的哀歌 是一首抗戰的長詩 是一部生命的血史
淪陷人茹苦含辛 抗戰人驕奢淫佚
主演 白楊 陶金 吳茵 嚴工上 高正 客串 舒繡文

米高梅豪華五彩歌舞熱艷大趣劇
露茜鮑兒
世界聞名第一喇叭手 空前精湛大膽傑作
哈莉詹姆斯
領導紅而且熱大樂隊參加
眾星拱月
充滿青春活力使你頓時感覺年輕
明天起映 卡爾登 火速購券

閣星的起新影 楊嘉平·伊黛露碧諾 克勞特倫斯·合演超凡絕俗新力作
同是天涯淪落人
她閱人甚多，男人們認得她的一個也逃不掉
殺醉漢，口蜜腹劍！戲友妻，人面獸心！

大光明 今天四場 二時 三時半 六時一刻 九時四十分
金像獎得主 瓊芳登 合演
五彩歷史海戰奇情巨片！
海盜艷史

富麗宏偉緊張不可思議！

國泰 今天四場 二時 四時三刻 七時 九時半
抓一般夫婦心坎處！
洛麗泰楊 大衛尼文
美滿姻緣

吵吵鬧鬧 摩登夫婦

卡爾登 祇有今天 二時 四時三刻 七時 九時半
被譽為最精彩的間諜巨片
瓊克勞馥
弗雷克茂萊合演
新婚夫婦合力破獲間諜集團
神秘鴛鴦

米高梅超特貢獻

百老滙 二時 四時 七時 九時
李麗華 石揮
假鳳虛凰

滑頭財神爺 苦命女戲子
為人作牛馬
自殺求解脫
鬼話連篇 活龍活現
本片絕對現實
中電出品
路明

項堃 史弘 周婷 湯曉丹 導演
密切注意映期

私生子他們也是人！
皇后 文化會堂
九七四二四 九五三二
張 盧碧雲 嚴俊 蔣天流 伐
母與子
編導：（李）萍倩
感人肺腑 令人啜泣 社會現實 切身問題
天大一家庭間切禍 起因於私生子
社會上多少缺少心行為起因於私生子

一江春水向東流（後集）
麗都 滬光 南京 美琪
明天同時獻映
前後兩集 佳評萬人美譽推崇 各具千秋
蔡楚生 鄭君里 編導
天亮前後
主演 白楊 陶金 吳茵 上官雲珠 秦小龍 主演 舒繡文 客串 周伯勳
崑崙影業公司出品
夏雲瑚 製片
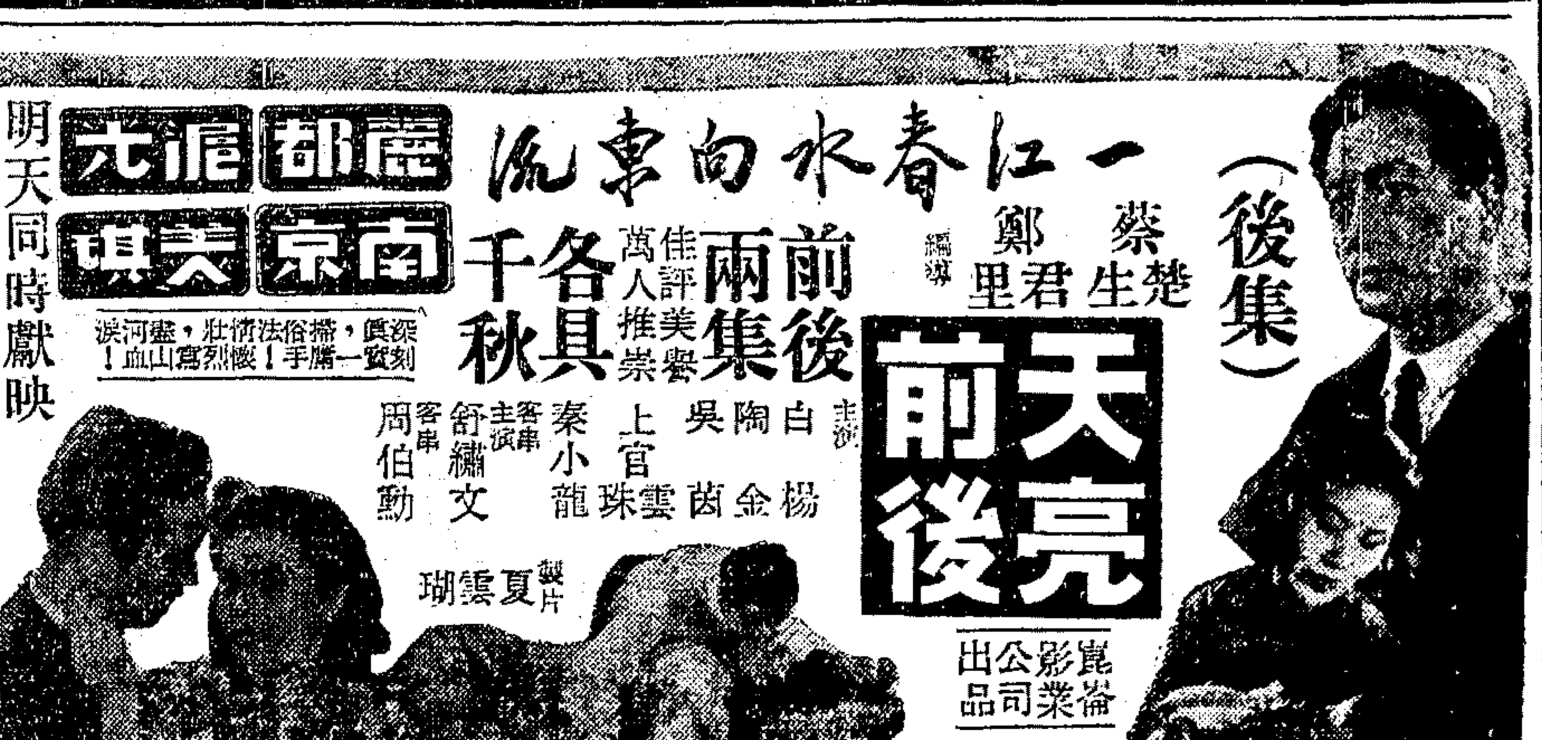

金門 不日獻映
范蘭麗 霍白遜
春閨恩怨
痴情難描

金城 金都 文化
國泰超特貢獻
田漢 編劇
應雲衛
吳天
周璇
馮喆
憶江南
歌唱巨片

新光 巴黎 今日同時獻映四場
人之初 性本善
慕蘆榮 性乃遷
慾望
王引 編導
袁美雲（主演）
艷情悲喜劇！
懸崖勒馬回頭是岸！
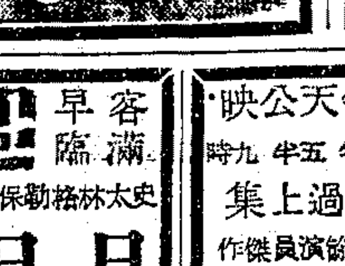
初試高跟鞋，寸步難行，廚下學燙髮，焦頭爛額

大華 金門 兩院一律 二時 四時 六時 八時 15時 45
桃源仙家天倫趣·綠野飛鷹狩獵圖
翡翠五彩
鹿苑長春
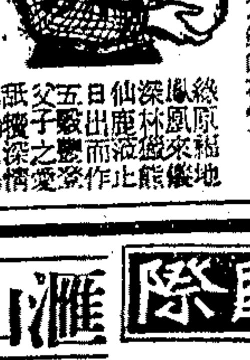
演技精湛當代紅生 格里哥畢克 琴麥克 瓊 曼 合演

國際 滬山 王家 今天三院聯合公映
中國之抗
上海遭狂炸 血肉橫飛 火燄沖天 南京大屠殺 刀砍活埋 慘不忍睹
萬人分感 緊張大幕

金城 今天公映 二時半 五時 九時
刺激緊張 勝過上集
粉粹奸謀 一網打盡
下集 七劍十三俠
大場面 大激戰
殊死戰 生死鬥

杜美 客滿 早臨 二時 四時 六時 九時
日日夜夜

轟動世界影壇的傑作

金都 今天三場 二時 五時半 九時
張瑞芳
孫瑜 作
火的洗禮
國防部新聞局中國製片廠巨製
千萬難艱 斑斑血淚

大上海 今天四場 二時三時一刻 七時 九時
亞博 考斯坦羅
顛倒乾坤

兩個活寶大鬧好萊塢

軍將飛求追家作女
克勞黛考白 爾約翰 懷恩
紅袖添香
茂文李洛埃導演作

最後三場
光陸
太虛幻境
大衛尼文 瑰麗五彩

光陸
明天起獻映
穿山越嶺 涉水渡河
荒漠長征

滬西 平安 東海 華德
黎兵戰血 萊茵河
埃洛弗林 反攻緬甸
鴻運大盜
假鳳虛凰
大滬 新新天橋 蓬萊 杜驪珠 天橋
五小義

解除婚約啟事

軋坍中央
今天後日夜
美 女 江山
中央 92780

蘭麗

美容聖品 全國風行
到處有售

大中華電影企業公司為一玉人何處一影片暫停開映向觀眾道歉啟事

榮金 舒繡文 裙帶風 花燭 龍鳳
國光 燕子盜李三
滬西 春之夢
泰山 賽泰山 神王
國聯 日艦偷襲珍珠港 血海飛雷 血路
民光 夜夜春宵 海外留芳
光華 下集 混江龍 虎戰 殘春 夢斷
辣斐 血流日本
上海 春殘夢斷
山西 東方夜譚 滬桃花依舊笑春風 嘉興 青青河邊草

十足狂滿 大舞台
情脈脈 郎心硬如鐵 意綿綿 奴命薄似紙
孝 悌 忠 信 禮 義 廉 恥

仿真蒙古風景詩意滿台

雷瀚波

今天日夜二場 國泰
賴婚
TEL.98188

恩派亞 電81062
農家女

龍門 TEL.86175
同病相憐

明星 T.30590
傅全香 范瑞娟 張桂鳳
紅燈綠酒夜
新珍珠塔
皇后 T.95912

金國 國際飯店東首
王楊鮑 夏袁張陸
越劇明星 最近實事
自殺記
電話96040

蘭心 今夜 最後三場 八時半演
電話70414
洪謨 編導 費穆 裝置
美男子

萬象越劇 特刊
筱丹桂自殺內幕
民聲書報社

招領
尋訪
股票
六合公司 徵求 高價
吳天興商行 徵求 高價
新都 千里 娘